朝鮮日報

十九日夕刊八面
編輯兼發行人 林景來
印刷人 朴昌根
京城府堅志洞 朝鮮日報社
代表電話 光化門 二三〇〇番
振替口座 京城 五八七八番

滿洲國不承認決議의 撤回要求가 大難關

小國側이 讓步할形勢는無望

回訓에對한各方面觀測

【제네바十八日發電】 十九國委員會의決議案에對한日本의回答은十八日朝聯盟事務總長『드라몬드』氏起草委員會의各委員及關係側에配布되엿는데各方面의批評을綜合하면大體如左하다

一、九國條約削除는聯盟規約과不戰條約의尊重을그냥두어두게하면九國條約의引用을그만두는것은不可能하지안타

一、릿톤報告의第九章及第十章을現實에即한部分이라는條件으로돌도分하야其一部를採用하는것은採否의標準의明確을缺할뿐아니라全體도考慮하여야할報告書의性質에反하는것이됨에實現困難이다

一、和協委員會의權限에關하야는聯盟側은規約第十五條第三項에基準케할日本의希望하는範圍內로制限할與否는疑心되나

一、十九國委員會를東洋關係國에縮少하는것은形式上困難할것이나實質上大國側은이미考慮하고잇는外닭에結局엇던程度까지認定될것이다

一、米露招請削除는十九國委員會는面目上困難할것이다 그러나 日本도이것을固守하지안는外닭에어떠케던지妥協될것이다

一、最大難關은末尾에잇는滿洲國現狀不承認撤回要求다大國側은日本을脫退시키는것은不得已으로하고小國을按撫할것이나小國은滿洲國現狀不承認을讓步하는것보다는차라리日本을脫退시킬것이라고其豫想은困難하다 그러나聯盟側은이解決은絕望이라고보지안코聯盟一流의言辭로어떠케하여서던지妥協을지겟다고考慮하고잇다假令이것과릿톤報告第九、十章에關한件을一括하야總括的抽象的言句를使用하면엇던程度까지小國側을按撫할수잇고同時에日本의反對도緩和하야調和의方途가열리리라고一般의希望을아직가지고잇다

起草委員會의意向 回訓讓步를希望

日本側態度는斷乎不動으로 今年內結末은無望

【제네바十八日發電】 十八日의起草委員會는松岡長岡兩代表에게서非公式的으로說明을들엇고日本의回訓을基礎로協議하엿는데이번의日本에回訓에依하야結論을지어十九國委員會에最終的決議案으로서報告하지안코決議案과修正要求를結合하야修正決議案을作成하고다시日中兩國에內示하야回答을求하고數回의往復하기를거듭하면今年中에는最後案에到達키不能하다고豫想된다이往復으로起草委員은日中兩國의讓步의限度를알고來年一月半頃再開하야最後案을作成할意嚮으로觀測되는데日本代表部에서는一步의讓步도할수업는點까지讓步는하야最初부터背水之陣을펴고온것이니그것은엇수고에엇치고말것이라고解釋하야日本回訓을다시讓步시킬려는態度에나오는境遇는交涉絕望으로보고잇다

◇海外寫眞◇ 〔獨逸內閣組織問題로힛트러氏와 伯林카이절홉 호텔에서歷史的會見을하고 나오는것을 맛는大群衆〕

日本代表部會議

리튼報告第九·十章基礎는反對 其他回訓대로進行決定

【제네바十八日發電】 日本代表部는十七日午後十時부터全體會議를열고東京政府의回訓提出後의各國의態度、會議의前途等에關하야意見을交換한結果

一、릿튼報告第九、十章을基礎로하는데對한日本反對

二、和協委員會의權限

의三點이가장難關이라고豫想하야對策을講究하엿는데『聯盟이讓步할가日本이退할가』하는結論으로意見의一致를보앗는外닭에何等의策을弄하지말고回訓과가티提出하기로決定하엿다 그리고日本은十九國委員會에參加하지안은關係上回訓正文은同委員會에提出하지안코各大公使가손을노나서事務總長及起草委員會의各멤버에게手交하고同時에其內容과日本의意見을說明하기로하엿다右는十八日까지에終了할豫定인데午後三時半부터의起草委員會까지는全部맛쳐질豫定이다

東鄕茂德氏歸國

歐米局長에就任되야

【제네바十七日發電】 日本의軍縮事務總長의任務에잇든東鄕茂德氏는外務省歐米局長에就任되야午後六時發伯林에二泊한後西伯利亞經由歸國의途에就하다

迷路에든小委員會 當分束手無策乎

電話로本國政府에報告나할뿐 再開는十九日午後

【제네바十八日發電】 十八日의小委員會는重要한議長「위엘」伯이本國과協議中이라稱하고欠席하야佛蘭西도二等書記官「드롬」氏가代理로出席하엿슬뿐이며其他는「카드간」氏(英)「조두엔다」氏(西班牙)「운덴」氏(瑞典)等의面面이며瑞西代表「후-벨」氏도欠席하야모다日本의回訓을電話로本國政府에報告하엿슬뿐이요何等對策에對하야訓令을밧지못하고잇서正式討議는不可能하야約三十分동안個人的으로意見을交換하기만하고散會하고十九日午後三時半(日本時間十九日午後十一時半)에再開하기로決定하얏다十八日의小委員會에出席한某代表로부터듯건대日本의回訓中滿洲政府維持反對條項의削除要求는小國側뿐아니라『에리오』前佛首相도右條項維持를贊成하고잇서佛蘭西新內閣도이것을繼承할것임으로매우困難하다고하며이點에對하야서만今巴里에서折衝中이라하나佛政局의變化에依하야서는今後日本은聯盟에서다시孤立的이될것이라고憂慮된다

露中貿易大活況

五百萬圓의石油會社上海에設立

露商品全盛時代出現

【上海十八日發電】 露中國交回復과同時에露中貿易은俄然活況을呈하야그中큰것第一着으로上海中國商人과九千萬板尺의露國木材賣買契約이成立되고이미一回分六百萬板尺은上海에到着하엿다露中貿易은今後益益活潑해질模樣인데中國商人은排日로본損失을對露貿易으로回復하고저하며러시아도亦是여기應하야計劃하고잇는데日本品대신에露國商品의全盛時代를現出하리라고한다

【上海特電】 가장信賴할만한側의情報에依하면 中國이今番露國과國交를回復함에잇서서國民政府의方針은爲先露國에對하야中國奧地에잇서서의自由貿易權을認定하는同時에 露國으로하여금滿洲各地에赤化宣傳을식히는것인바 一方露中間의經濟關係復活의第一步로露國側은商務館事務所를上海 南京 廣東 九江 漢口 重慶等地에設立할려인데 上海銀行界의有力者는國民政府商工部上海辦事處主任郭氏를中心으로하야資本金五百萬元으로露國石油會社의設立을計劃하고잇는中이며實際運動으로上海某處에假事務所를設置하얏다 今番의露中提携의始初는蔣介石氏의計劃에依한것인데 蔣氏는中部中國에잇서서의從來의共產軍討伐이 露中國交가復活하는同時에停止된것은 意味깁흔事實이며 또前부터 單一强硬政策及露中國交回復을主張하여온胡漢民派 孫科派其他反蔣派가同氏가取할今番의對露方針에依하야 接近하려하는傾向을뵈우게된것은注目할價値가잇다 前記에實情으로부터推察하야 目下開催中에第三次中央全體會議에서는 對日强硬政策에關한或種의決議를볼것은問題업는일이다

比島獨立許容案

上院에서可決된要旨

【華盛頓十七日發電】 十七日의上院에서可決된比律賓獨立許容案의要旨는如左하다

一、比島에獨立을附與할前提로 聯邦政府를獨立케함

二、獨立許容의 十二個年의準備期間中에 도比島부터 의無稅輸入品에對하야 輸入割當制限을行함

三、比島獨立及同島에서 米國主權을 撤回할期日은 十二個年의準備期間經過後의 七月四日로함

四、聯邦政府獨立과同時에 比島에서 米國에 移民할 入國割當은年百人으로하고 比島의 市民權을 有치안는者는 右割當中에加함을不許함

五、比島獨立許容에關聯하야 比島를中立國으로하고 이安全保障을圖하기爲하야는 米大統領에對하야 國際條約締結의 交涉을할것을要請함

六、比島에서의 砂糖의 無稅輸入割當量은 一年五十八萬五千噸精糖三萬噸으로함 右法案에對한 후버大統領의 態度는不明하나 시팀슨長官 及陸軍長官 하-레-氏와갓흔이는 벌서右條에反對를表明하고잇다

聯盟은不可信賴라고 自力抗日을決定

壽府의悲觀的形勢를基礎로

三中全體會議決議

【上海特電】 國民黨機關紙中央通信『제네바』特派員은十六日如左히打電하야왓다

聯盟은日中問題의解決을꾀러갈여는方策인것이明白하며只今聯盟은日本과其他大國의機關이되엿다日本의希望은解決을遷延식혀가지고滿洲에잇서서의計劃을完成하려함에잇다聯盟도會議의前途에希望이업슴을알고解決遷延을歡迎하고오로지그面目保持하려고생각하고잇다 即大國側은日本의反抗을避하기爲하야日本이願하는되야가는대로放任하는『不解決의解決』인것이眞意인모양이며如斯한情勢로서는中國이滿足할解決은決斷코獲得할수가업다라고極히悲觀的報導를보내왓는데 一方十五日의第三次中央全體會議에서는聯盟에希望을붓칠수업스닛가實力으로한다 即大兵을熱河察哈爾河北에集中하야日本의侵入을防禦하는同時에政府는義勇軍을援助하야滿洲에서엇지對抗식힐것이다 또政府와國民黨과의支持下에排日『뽀이콧』을全國的으로施行식히는等의決議를한것은中國의對聯盟及對日態度가惡化된것이다하야注目된다

【南京電】 第三次聯盟全體會議第二日인十六日午前의會議에서孫科 宋子文 伍朝樞 陳公博 吳鐵城 張惠長 陳策等의各委員은連名으로抗日案이라는것을提出하얏는데 同案은午後에第三執監全體會議秘密會으로부터公表되얏다 그要旨는大略如左하다

一、中國軍을熱河 察哈爾 河北諸省에集中하고 敵軍이中國領土에侵入한境遇에 이것을抗拒하고 또機會잇는대로失地를回復할것을將領에게命할事

二、國民黨과國民政府는東北軍과義勇軍을精神的物質的으로援助하기爲하야全力을다할것

三、國民黨과 國民政府는全國民의仇貨抵制(뽀이콧)를指導할事

一九三一年九月十八日以來國民政府는再三國際聯盟에呼訴하야日本軍의撤退 失地의回復을圖謀하얏스나聯盟自身이全然何等의實力이업서 오로지諸大國의支持에依存하고잇슴에 不過하다 貿易上關係로 英佛兩國은 原則的으로中國에同情하고잇스나 日本政府의憤怒를살行動과手段에는躊躇하고잇다 따라서聯盟調查團의組織以外今日거의아모것도成就한것이업다 調查團報告書가理事會에提出된事件은 臨時總會에移牒되엿스나 總會는이것을또 十九國委員會에廻付하얏다 聯盟이諸會議에 잇서서 空漠한發言을除하면 聯盟의日中紛爭解決은아모進步도보여준것이업다 그리고最近에이르러日本軍의鐵道附屬地原駐地撤退를要求한聯盟事態의修正決議도不問에부치려한다

다음 이『抗日案』은日中紛爭에關한米國의態度에對하야다음과가티陳述하엿다

極東에잇서서의米國自身의利益에對하야 米國政府는比較的積極的態度로나왓스나 明三月에『후랭크린·루-즈벨트』氏가새로히大統領에就任하기까지는 現在以上으로强硬한態度를取할것갓지안타 『루-즈벨트』氏가『스팀손』國務長官의政策을追從하거나를莫論하고 米國政府는日本을壓迫하기爲하야 效果的手段을講究하리라는期待는全然幻想에不過하다고하야도조타 이以上自國의領土가外人의侵略을밧고잇슴에는自國의權益을擁護하는것은國民自身의使命이며 外部로부터의援助를期待하는것은恥辱이다 國聯은只今和協委員會를設置코자하고잇다

密獵中의日本漁夫 米監視船에被逮

◇…比律賓沿岸에서

【마니라十七日發電】 昨者후가島沖에서密獵中米國稅關監視船아라얏트號에서發見된日本漁船實丸信盛丸의漁夫四十餘名中간신히逃亡하야후가島에上陸하야行方不明이되엿든八名의漁夫는一名을除한外거의다逮捕되야十七日아라얏트號로護送되여왓는데比律賓稅關에서는今後더욱嚴重히取締할모양이다

起草委員會 會議續行

【제네바十七日發電】 起草委員會는約二時間동안日中兩國의意見에對하야協議한結果『드라몬드』事務總長『더·빌엘』伯 白義耳『마다리아가』氏西班牙의諸氏가日中兩國代表로서도受諾될可能性이잇다고생각되는妥協的決議案을提出한모양인데이結果起草委員會는十八日日曜에도繼續하야日中兩國政府로부터의回訓을基礎로하야午後三時半부터會議가續行되기로되엿다 또今日出席한委員은如左하다

『카드간스』氏(英)『맛시그리』氏(佛)『운대』氏(瑞典)『후-벨』氏(瑞西)『마다리아가』氏(西班牙)『더·빌엘』伯(白義耳)『드라몬드』事務總長

起草委員會

午後四時三十五分開會

【제네바十七日發電】 起草委員會는十七日午後四時三十五分(日本時間十八日午前零時三十五分)에開會되엿다

前獨逸皇太子 大統領就任說

카이젤의歸國禁止令도撤回

但王黨系新聞의報道

【伯林十六日發電通】 데이리·알게마이네·사이퉁紙는『쉴라이헬』將軍을首班으로하는獨逸新內閣은目下『도룬』에流謫中인前獨逸皇帝의歸國禁止令을撤回하기로決定하얏다고報하얏다又王黨關係者等는數週間前부터流布되고잇는現獨逸大統領『폰헨덴불그』元帥의隱退를機會로前獨逸皇太子『윌헬름』公이大統領으로迎接되리라는流言은더욱確實性을增함에至하얏다고보고잇다

一般會議는反對 單獨交涉對應

戰債에對한米政府通達

【華盛頓十七日發電】 信憑할만한報道에依하면米國政府는對米戰債債務諸國에對하야左와如히米政府의意向을通達하얏다

米國政府는欣然戰債問題에關하야各債務國과單獨商議를繼續할意向을有하고잇스나戰債債務國全部를含한一般會議를開함에는反對이다 그리고現政府는積極的으로戰債協定의改訂을提議할수는업다

佛國內閣組織

봉클首相은外相兼攝

【巴里十八日發電】『봉클』氏는十八日深更에이르러다음과가티內閣을組織하얏다

▲首相兼外相 『봉클』
▲法 相 『아벨갈데이』
▲內 相 『쇼-탕』
▲陸 相 『에드알바라데에』
▲海 相 『레-그』
▲航空相 『팡르베』
▲植民相 『아렐사로-』
▲勞働相 『알벨나리미에』
▲土木相 『줄시본네』
▲遞 相 『로-랑에-낙』
▲藏 相 『안리세로-』
▲海運相 『레온메이에』
▲農 相 『안리게이에』

또豫算相은存置하지안키로되엿다

日本脫退決議로 起草委員會浚巡

結局十九國委員會에나報告

【제네바十八日發電】 十八日의起草委員會는憂慮하야드라몬드事務總長도할方途를모르고問題가展開할可能性은보이지안엇다 即東京政府의回訓은日本代表部非公式의反對意見보다도數段强烈하고特히滿洲現狀態의維持及擁護에關하야는聯盟脫退를賭하고잇는外닭에全然決議案을修正할方法이업고起草委員會는各國의回訓이到着하는대로그것을가지고十九、二十兩日에亘하야協議를繼續할것이나此際輕率한策은交然히日本의聯盟脫退의機會를지을연차라리起草委員會는會議의經過를그냥十九國委員會에報告하고十九國委員會는右報告를바든채로總會를열지안코全部來年에넘길수밧게업다고觀測된다 따라서二十一日頃十九國委員會를열고一旦會議는終了될模樣이다

米中仲裁裁判條約 批准書를交換

【華盛頓十八日發電】 米國務省中國公使館은一九三〇年에調印된米中仲裁裁判條約의批准書를交換하얏다

決議案內示는 消極的으로有效

◇一小委員會委員談

【제네바十八日發電】 起草委員의一委員의感想을傳하는바에依하면決議案을日中兩國에內示한것은無益하지는아니하엿다即中國側은決議案에不滿의意를表하고特히滿洲國不承認에對하야一層明確한表現을希望하얏는데이것은反面으로이希望以外는大體聯盟의意見을따를것을暗默으로諾한것으로서滿洲原狀回復의主張은이에正式으로撤棄한것이라고斷定할수잇는셈이되여이點만으로도決議案을內示한意味는充分히잇섯다고한다

松平大使

倫敦으로歸任

【제네바十八日發電】 松平大使는十八日午後九時四十五分當地發倫敦으로도라갓는데이것은英外相『사이몬』氏가病으로理事會及起草委員會에도出席하지못하고또十九國委員會部는歸國하야『제네바』는『크리스마스』前의休業氣分에들어간關係로任地에도라가活動하기로된것이다

松岡代表 視察旅行豫定

二十一日頃出發

【제네바十八日發電】 日本松岡代表는二十二日이지나서總會開催하게되지안을모양이면二十一日發『콘스탄티노-플』經由倫敦其他各地의視察旅行을떠나서英氣를補養하고機會잇는대로各國要路와도會見하야日本의立場을說明할計劃이다

小委員會 討議三十分에散會

今日도續行

【제네바十八日發電】 各委員이個別的으로日本의回訓의提示를바든十九國委員會起草小委員會는十八日午後五時三十八分(日本時間十九日午前一時三十八分)부터『카드간』(英)『드루에다』(西班牙)『후-벨』(瑞西)『운덴』(瑞典)『쉬드파르』(佛) 各委員出席日本의回訓을基礎로하야討議를열고討議한지겨우三十分으로午後六時十分(日本時間十九日午前二時十分)에散會하얏다 次回는十九日再開하게되엿다

【제네바十八日發電】 十八日의十九國委員會起草小委員會는瑞西代表후-벨氏不參으로完全한會合이되지못하고十九日午後三時半再開하기로決定하엿다

林巨正傳 (17)

洪命憙 作
安碩柱 畫

박유복이 (七)

안진사가 서울손님을보고말을붓치엇다

「중일이가 김덕수(金德秀)의자인가 김덕순(金德純)의자인가」

「김덕순의자야 김덕수의자는 경직(景直)이지」

「자네집하고 엇더케 과갈간(瓜葛間)이 되지안나」

「중일이가 내 사촌매부일세」

서울손님이 안진사에게 대답하는말을 대사가 여페서듯고 곳서울손님을 향하야

「그러면 청씨가 리씨올시다그려」

하고 말하니 서울 손님이

「용하게 아시는구려 내가리참봉(李叅奉)이올시다」

하고 대답하고 곳뒤를니어

「긔묘년 풍파중에 정춘에 몰아간 우리누님의팔자도긔박하지만 의초조흔내외간에 생리사별한것이 포원이되어서 속현아니하고 일생을 홀애비로지내는 중일이의일도가엽시요 우리종형에는 누님이업는外닭으로 그매부를더욱중하게들녀깁니다」

「나도 그런이야기 풍문에들엇군」

하고 리참봉이 말하고

「정암선생이 혹시 서연(書筵)에서 말슴을 엿주엇든게지」

하고 음버냉반하나가 말하는데 대사는우스면서

「정암이나더러 한로(寒露)에 나서보라고 권하신일은엇지만 내말슴을동중에 엿주셧슬리도업고 인종대왕이동궁으로 나서서 그런 실업슨도목을담이 셧슬리도 업습니다 대종업는 여항간(閭巷間) 풍설이것지요」

하고 말하니 여러냥반들이 대사의겸손이 한이업다 대사가려고상한인물은 처음보았다 러한말로 대사를칭찬하얏다 대사가겸사하는말 칭찬하는말을 대답하고나서

「여러분께 엿줄말슴이 잇습니다」

하고 운을떼니 안진사가얼른 미리알어채고

「행패한손 용서하란말슴인가요」

하고 물엇다

「용서하시고 아니하시는것은 뒤에처분을 기다릴뿐이고우선 이야기 하나를 들어보십시요」

하고 대사가 우스며말한뒤에 유복이아버지가 나라에서 됴재상(趙宰相)가튼이를 죽인外닭에 넌사外지홍연이라고만 한마듸 한탓으로 무고(誣告)를당하야 서울잡혀와서 죽은일과 유복이어머니가 일뎐정유인 유복자를 길른느라고 고생한일과 서울서 햇낭사리로 고생한일과 또자긔가 그유복자를 한동안 마러가르친일을 대강대강 이야기하고 나중에

「하인들에게 손찌검한사람이곳 그유복자올시다 동소문안에잇슬때 상종하든냥반들이매겁해주시는것만 본外닭에 앗가하인이 귀의선생명색을 홀대한다고 그러케 야료한것입니다 실상 죄는 나에게 잇슴니다」

하는말로 그이야기를 끗막엇다

「하인은 고사하고 우리라도대사가튼이를 홀대햇스면 봉변해 싸지안흔가」

하고 안진사는 몰아보니안진사가 대사들 보고 자과하인이 대사를 홀대한것은 비롯동으고 한일이나 평일의자긔단속이 부족한탓이라고 사과하는뜻을 말하고 또 여러하인들에게 행패까지한것은종시 그사람의 잘못이나 대사의안면을보아 용서하겟다는뜻을말하얏다

하고 말하야 한동안 대사와리참봉이 김덕순의내외일을 이야기하다가 나종에 김덕순의 처유모의아들박련중(朴連中) 이게로 이야기가번저나갓다

「그자가 본래 중일이 딸하서 도망햇섯는데 중일이와한께사(赦)를바덧건만 지금까지세상에 나서지안씀니다」

「평산 운달산에서 행호시령을하고 지냄니다」

「명화적(明火賊)노릇을한답되며 화적괴수를 령의정불지안케 생각하는지를으지오」

이때 안진사가 갑작이무슨일이 생각나는듯이 대사를보고 새삼스럽게

「갓바치노릇을하셧다지요」

하고 물어서 대사가

「네」

하고 고개를 끄덕이니 안진사가

「내가 전에들은말이 잇습니다」

하고 허두를 노코

「이봉미왕이 동궁에 가실때 당대인물로 도목(都目)을짐이어서 평풍뒤에 부치신것이잇는데 그도목에 죄의정은누구 우의정은누구 록조판서는누구누구 유명한 재상들의일음이 죽쓰이엇고 령의정만은 일음이업시 혜장(鞋匠)이라고 쓰이엇더랍니다 지금 왈고보니 그혜장이 곳 대사시구려」

하고 이야기하얏다

社說

朝鮮基督敎의自立策

—對策講求의時機다—

一

米國의經濟恐慌은 마츰내 朝鮮內耶蘇敎會에까지 그影響이미치게되얏다 한다 卽日米國弗가低落된만치 從來대로弗貨標準으로補助金이 온다하면 보다더淸算할수도잇섯슬는지모르나 米國內部의經濟은 이만한餘裕를갓지못할事實이잇서 圓貨標準으로하게되는同時에어떤部分에는明年부터 補助金의一割가량이縮少되게되얏다한다 이에따라서 朝鮮敎會經營事業의財政은 自然窘塞을 免치못하게되야 敎役者의 俸給減額을비롯하야 敎育事業에이르기까지 어느程度의 縮少를하지아니치못하게되얏다고한다 梨花專門과가치 이때에도리어新計劃을 實行하는곳도잇스나 他方에는 困境을맛보는 機關도업지아니한모양이다

二

耶蘇敎會가朝鮮文化上에寄與한貢獻이許多함은 이제呶呶할必要도업거니와 實로最近開化朝鮮의 半世紀를두고 가등의事業은間接으로文盲打破에偉效를주엇스며 直接으로敎育、衛生、產業等에指導培養의功이크다아니할수업다 이제一例를擧하면 監理敎에서만經營하는敎育機關이 全朝鮮에 專門程度七校、中等程度十一校、小學程度七十一校、幼稚園七十九個所라하니 各派의것을合한다하면 그機關이얼마나만흔것을짐작할수잇슬것이다 이와가티 만흔機關을가진敎會의經理가縮少된다함은 곳커다란機關의活動이微弱하여짐을말함이며 이에따르는 社會的影響은實로크다고아니할수업슬것이다

三

그러면 우리는이러한重大事實에直面하야 엇더한態度를가져야할것인가 일이一敎會에屬한것임으로 一般的으로 엇더케하자는意見을세울수는업다 그러나 朝鮮耶蘇敎人된사람으로서는 敎會自體를爲하야서나 또는한거름나아가社會를爲하야서나 맛당히沈思黙考할 時期가아닐것인가 다시말하면朝鮮敎會와朝鮮敎人은 언제까지든지米國其他外國의 補助下에서 넉넉하면 힘업시웃는 낫을짓고 가난하면 맥업시한숨만지을것인가 幼兒도 三歲가되면 襁褓를 免하는것이오 個人도長成하면 長者의補繈를 벗어나지안는가 우리는이때이름을타서 過去半世紀間에모든苦難과 싸우며朝鮮文化上에至大한貢績을싸허준 外人宣敎師諸氏에게感謝의뜻을表하는同時에 이제는五十年이나 길너주엇스니自立하여살어보겟다하는勇氣를 가져볼수가 업슬것인가

四

『天은自助者를도읍는다』고하얏다 또聖經에도『門을두다리라、열어줄것』이라는句가잇지안는가 우리는朝鮮人의힘이너무不足한것을 누구보다잘아는者이다 더욱이耶蘇敎人의生活의 얼마나艱難한것도잘짐작한다 그러나언제까지든지 他力主義로만사는사람에게는 自立할날이업슬것이오 眞正한意味의發展을期하기어려운것이다 힘이不足하면不足한대로라도 제살림은제힘으로하는것이 말만으로라도愉快한일이아닌가 多幸히 今年中監理敎의經費內容을보면 敎會費의七割을自給하엿다한즉 남어지三割을의아 좀더奮發할수도잇슬것이오 正히力不及이라하면 그만치살님을縮少하고라도自立經營하는것이 떳떳하지아니할것인가 이러한意味에서우리는 朝鮮에도耶蘇敎의自立할날은왓다고 생각하는바이오 이機會에 耶蘇敎當局者와敎人諸氏에게 一考를促하야마지안는바이다

激戰連續되는南滿戰局

飛行機隊出動으로 三角地帶大激戰

反滿軍인李壽山軍은四對戰

長岡○○部隊苦戰中

【大石橋十八日發電】 大石橋에根據地를가지고잇는日本飛行隊는十八日午前中濃霧로因하야飛行을斷念하고午後三時에快晴을기달려全力을다하야出動하야三角地帶로向하얏다午後三時半頃黃花甸에모히엇슬때에同搬는長岡部隊가約一千의敵과激戰中인것을發見하고直時敵에大爆擊을加하야田村中尉岡田少尉搭乘機는勇敢하게敵前에着陸을敢行하고地上의友軍과緊密한連絡을取한結果長岡部隊는相當한苦戰中인것이判明되얏스며이미○○名의戰死傷者를내인것도確實하게되엿다

【大石橋十八日發電】 三角地帶의戰鬪는最後에到達하야十八日朝日本各部隊는舊營地를發하야前進을開始하엿다○○隊는岫巖莊河의討伐完了後各地에서反滿軍을擊破하고大孤山西北方五里의地에또차가東部戰線은獨立守備隊가壓迫을加하면서大孤山東數里의地에이르럿다龍王廟黃土坎附近에壓迫된反滿軍은約二千大孤山西北方에는二千의敵이잇고十八日朝大孤山에 待機中인李壽山軍의 出動을기달려全一齊히鬪爭을開始하야 猛擊中이며日本軍은本日中에大孤山進入을目標로躍進하고잇다

一名頭部에貫通銃創을負하고壯烈한戰死를遂하엿다

龍山村의接戰

共產軍退却

【局子街發電】 小野○○隊는十八日午前八時龍山村(八道溝東南約三里)東南約三千米附近에서約百名의共軍과不意에遭遇하야交戰時餘에이를新興方面에擊退하엿느니이戰鬪의共軍의死體五、그他多數武器를鹵獲하엿는데日本軍의工兵上等兵小圓嵩藏君은胸部貫通銃創을受하고同日午前十一時드듸여名譽의戰死를遂하엿다

黃花甸의激戰

長岡隊長戰死

【奉天十八日發電】 鞍山에서出動한長岡○隊는昨十七日夜十一時黃花甸에서李景文이引率하는約二千軍과衝突하야十八日새벽까지大激戰하야全滅에갓가운打擊을주고潰走시켯는데戰鬪에隊長長岡大尉野田上等兵은壯烈한戰死를遂하고負傷五名을내엿다

第○○團將兵

今日京城通過

【十九日電話】 十七日釜山에着陸하얏다가釜山을發한軍用第二列車가出發한後午後三時二十分釜山軍用第三列車는龍山驛에到着하야龍山서歡迎을밧고午後四時五十五分京城驛着宇垣總督의出迎도잇섯다本將軍과握手를하고同列車가同十五分發一路北行하고자繼續하야第四列車가葛城中佐指揮○○○名을실리고同十分發五時龍山着夕飯을실고同十分發그後에五列車가入驛午後六時四十分發七時八分京城으로通過하엿다이리하야十八日의輸送은겨심때부터어두울때까지完了하엿다

獨立守備隊

長山子激戰

日本軍一名戰死

【奉天十八日發電】 獨立守備隊奉天○隊는十七日午後長山子附近에서約五百反滿軍과衝突交戰一時間後擊退하엿다가日本兵

對米借款—千五百萬弗로

中國空軍充實

杭州飛行學校其他各地에는 米獨敎官이數十名

【上海電】 聞者傳하야오든國民政府의對米 航空借款에對한反政府派의發表에依하면 國民政府는蔣介石 張學良蔣延楷宋子文 河應欽 孫科等十餘名의提議로 航空三年計劃을세워가지고積極的으로 空軍의實力을充實히하기로되엿다 計劃內容은

一、長江沿岸과 沿海의重要地點에 優先大飛行場三個所를設置하고 第一飛行場은北江蘇의滿洲附近에設立하기로 數日前에宋子文의視察後에決定되엿나

二、常設할飛行機는五百臺로目下渡米中의孔祥熙와第十九路第十五旅長翁昭垣이 代表로購入交涉을하기로함

三、金額은五千萬兩으로 宋子文이그責任者가되야 米國政府와千五百萬弗을借款하고擔保로某種關稅로充當할 이借款은『린드』卿이調査團으로中國에滞在하엿슬때에 말이잇서國民政府米人顧問『린바』氏가 斡旋한것인데 米國側은이미同意하엿다한다

一方今夏以來杭州飛行學校에는이미數十名의米人敎官이 와잇스며 其他獨逸 伊太利等의各國人도中國各地의航空關係機關에配屬된것은매우注目된다

次期米大統領 루즈벨트의人物

그의經歷과政見

明年三月四日 米國第三十二代大統領으로 首府華盛頓白堊館主人이될 『후랭크린・데노라 루ー즈벨트』는 어떠한사람인가? 그와故大統領『테오돌・루즈벨트』와의血族關係는?

爲先그의家系를 調査하야보건대 約三百年前인一六三六年當時의蘭領 卽只今의紐育州만핫탄 島의『클래스・쏀・로ー쏀쎌트』에移住한『크래ー쓰・혼・루ー즈벨트』라는和蘭人이移住하얏든바 이루ー즈벨트가故大統領인『루ー즈벨트』와 이번絶對人氣로大統領에選出된『루ー즈벨트』의先祖인데 『크래ー스』는 이亦是和蘭으로부터渡航한女子와 結婚하얏섯는데 그아들인『니코라스』는布木商을하는同時에서 當時그곳의町洞會議員이되엿섯다 이『니코라스』에 子息이三兄弟가잇섯는데 『니코라스』의次男인『요한네스』는의四代孫이엇고 『후랭크린・루ー즈벨트』는 『니코라스』의三男인『자콥스』의五代孫이다

『자콥스』는商人이엇스나土地賣買로蓄財하엿섯고 그의아들인『아이작』은精糖業을하는同時에地方議會의 議員이되엿섯고 또獨立戰爭時에는一兵士로서出征까지하엿다 그리고一七八四年에는 紐育銀行을創立하엿섯나 『아이작』의아들인『젬스』도亦是土地에 投資하야蓄財하얏섯는데 現在『하드손』河畔에잇는 『루ー즈벨트』家의不動產도이『젬스』가사섯든 것이다

이『젬스』의아들인『아이작』이 『후랭크린・루ー즈벨트』의 祖父로『아이작』은그아들에게祖父의名인『젬스』를 繼承식혓다 이『젬스』가 이번大統領에 選出된 『루ー즈벨트』의父親으로서 『하ー버ー드』大學을 나온後에 『데라웨어ー하도손』鐵道會社의副社長이 되엿섯다 南北戰爭當時에는家族이 全部共和黨에加入하얏섯스나그에 리홀로民主黨에 남아잇섯든『후랭크린』은이意志가 强固한『젬스』를父親으로하야 一八八二年 一月三十日에 紐育市에서 七十五哩떠러저잇는 『하도손』河畔의 『하이데・파ー크』에서 出生하엿나

◇……◇

富豪階級에出生한그는 快活하게生長하얏다 그는十四歲되기까지 家庭에서敎育을 밧은後十四歲의 男子를 收容하는 『그로톤』私立學校에入學하얏다

그는처음 海上生活에 들어갈여고希望하얏스나 父親의勸告에따라 商人이되려고 決心하고營業과運動에 專心하엿나 一九〇〇年六月에六個年의 課程을四個年에 優等成績으로 마추엇다 豫備敎育을 마촌 그는『하ー버ー드』로 가서 猛烈히 活動하야 大學의機關紙인 『크림손』의 主筆이되야斷然頭角을나타내엿다 一九〇四年에優秀한成績으로 四個年의課程을三個年에卒業하얏다 『하ー버ー드』를나온그는 다시父親의勸告를또차 『코롬비아』大學에서 法律을硏究하기로되얏섯는데 入學허기前에그는現在의夫人과約婚하고 一九〇五年三月十七日에 結婚式을擧行하얏다 夫人은故大統領『루ー즈벨트』가寵愛하든姪女인『안나』다 結婚二年後에는『코럼비아』大學의 法科를卒業하고어떠한會社에勤務하엿스나 그後그는三年間辯護士가되얏섯다

◇……◇

그가처음政界에 投足한것은一九一〇年의 二十八歲때엿다 그는三十도못되는 若輩로서 그가出生한 紐育州의上院議員候補者로나섯다 그만아니라그가立候補한選擧區의『닷치스』郡은共和黨의地盤임에不拘하고그는大膽이 民主黨의候補者로出馬하엿섯슴으로 共和黨의 候補는 公然히 그를嘲笑하엿다

그러나 그는 逡巡하지안코 邁進하엿다 이反對黨의 嘲笑와冷罵를 牛耳東風格으로 듯고 東奔西走하얏다 當時의故障이速度하는 自動車로 田園을돌아단이며 農夫들을붓잡고 自己의政見을吐露하고熱心으로 그들의援助를求하얏다 이리하야當選된그는 民主黨을爲하야 萬丈의氣焰을吐하얏다特히그의選擧區에서 民主黨이勝利를得하얏것은 實로二十八年만이엇다 그는이州의上院議員에當選되는同時에政治家로서의生涯가 開始되얏다 또同州의知事로 院議員으로서 海軍次官으로서 그는恒常所信을굽히지안코强硬히또正當히行動하얏다 그가今日의그를보게된것은 오로지그가不撓不屈의鬪士로서始終한結果이다 特히그가一個의『루ー즈벨트』로서病魔와싸온것은 그의苦鬪中의 苦鬪이엇다

◇……◇

그가州上院議員에 選出된翌年民主黨의 總本營인『타마니ー、홀』은 米國上院議員候補者로바과로ー『위ー한』을推擧하엿스나 어듸까지든지一般人民의利益을擁護하는것을 第一主義로하는 그는 이것을不快히생각하고 다른候補者인『오고ー만』을援助하야 『타마니ー』와 싸오게하야結局 『타마니ー』의首領等는 屈服식히어『오고ー만』을當選식히고말엇다그는또그翌年『발치모어』의民主全國大會에서 다시『타마니ー』의要望을斥退하고 『웃드로ー윌손』을民主黨의大統領候補者로함에 成功하얏슴으로 그의手腕은忽然全國的으로認定되야겨우三十歲前後밧게안되는 그는政界의一重鎭이되엿다그는『알바니ー』(紐育州政廳所在地)에서는 上院議員으로나 後에知事로서나 恒常人民의擁護神인것을自己의生命으로하야 資本家의橫暴을抑制함에努力하엿나그中에도 가장힘을드린것은電力問題로서 그는『안드류ー』메롱ー』알머논』會社의『쎄트、로란쓰』河에잇는 水力發電의權利를剝奪하고말엇다 그는또一大決心으로官廳의 權威를支持하얏스며 紐育에잇는『시ー베리ー』調査委員의調査結果에依하야 一名의郡守를免職식히어當時의紐育市長이엇든『위ー카ー』로하야금辭表를提出하지안이하면안되게하엿다

議會切迫과東京政局

政府議會方針未決로 政友는形勢觀望

議會는二十三日召集

【東京十九日發電】 政友會는政府의對議會方針이決定되지안흔닭에政府와扶할것인가援助할것인가의根本方針을決定치못하고一方黨內急進派自重派의統制를圖함과同時에政局을自黨에有利하게展開하기위하야여러가지로苦心하고잇는데三日의議員總會에서는黨의態度를決定치안할터이다로事務的議會對策을決定함에맛치고形勢의推移를觀望할模樣이다

【東京十八日發電】 議會는二十三日부터召集되는바衆議院은二十一日午後一時부터院內交涉會를開하고議席및委員各派交涉會를開하고年末年始의休會件에對하야協議할터이다

各特別會計豫算入出豫算案及來年度公債發行額을決定한後內田外相으로부터國際聯盟의報告가잇서日本代表部에對한回訓을決定하고午後零時半散會하얏다

米滿部隊出動

共軍巨頭射殺

【局子街發電】 在局子街米滿少尉의指揮하는步兵部隊는十七日長仁溝及新豊道一帶山地에서叛軍을掃蕩하고中國共產黨兵工廠責任者遊擊隊長金殿樹以下四名을射殺하야彼等의잇는곳을殘的으로蹂躪하고午後三時無事歸還하엿다

貴族院各派는 財政問題에置重

大勢는齋藤內閣支持

【東京十八日發電】 貴族院各派는議會開會가切迫함을따라그態度를決定하기위하야政府當局을招致하고各省豫算에關한說明을徵取하고잇는데各派가다大體는外닭에十億에가가운赤字公債를發行하나非常時에鑑하야財政計劃을是認하는것이至當하다는意向이濃厚하다그러고一方이變態的豫算은常道에復歸케하기爲하야根本的方策樹立에맛아서調査會의設置가必要하다고하고잇스나決局貴族院이今議會에서財政問題에關하야討論議는

一、國政豫算의施行狀態

一、財政再建의方策

의二點에集中되어前議會와가치依然히齋藤內閣支持의態度로나갈模樣이다

定例閣議

【東京十七日發電】 十七日의臨時閣議는午前十一時開會別項

反政府系의 國民同盟結黨式

廿三日에盛大히擧行할豫定

無產派와도協力方針

【東京十八日發電】 國民同盟에서는二十三日盛大한結盟式을擧行할豫定인데安達氏를委員長으로推薦하고山道氏를幹事長으로하야黨의結成은幹部長을中心으로諸般의準備를하야安達氏下에全黨員이一致結合하야時局에邁進할意氣衝天하다그러고國同의對議會態度는結盟式終了後다시協議할作定인데假令來로全會議의空氣에依하면倒閣的意氣旺盛하고大體前議會時와가리表面的으로는現內閣에對한嚴正한是是非非主義를標榜하고一面政友會의强硬派及無產派와協力하야反政府的空氣를釀成함에努力하야고局面打開에全力을傾倒할方針이다

社會大衆黨의 全國委員會

議會鬪爭方針附議

【東京十八日發電】 社會大衆黨은十八日午後一時부터結黨最初의全國委員會를開催하고阿部執行委員長、麻生書記長以下百餘名이出席하야三輪氏를議長으로推薦하고前日의中央執行委員會에서可決된諸原案卽

一、農村窮迫請願運動의件

一、日常鬪爭의件

一、第六十四議會鬪爭의件

一、共同組合運動促進의件

一、日蘇不可侵條約促進의件

으로討議하야全部可決하고特히共同組合運動의促進을期한다는決議를하엿나

飛行機出動하야 羅子溝爆擊

【十九日電通】 愛國朝鮮號京城三機는十七日午前九時十分龍井村을出發하야羅子溝一帶에蟠居하는叛軍의根據를爆擊하고十一時五十分에無事歸還하얏는데이叛軍은西南方에二個所에散兵壕를布하고東西兩方向陣地에構築中인데各要所에는砲臺가잇는것을發見하야愛國機飛來에對하야小銃迫擊砲로射擊하얏스나阿國機에는損害가업섯다

閣議에서決定 朝鮮鐵道改良經費

敷設內容은陸軍拓務兩省協定

私鐵買收는不承認

【東京十七日發電】 本日閣議에서朝鮮總督府豫算案中鐵道改良費에關한經費는閣議에서決定하고그敷設內容은陸軍拓務兩省에서協定키로決定하엿다그리고京南咸北兩線買收는來年度公債發行額이多額이되야承認치안키로決定되엿다

癸酉新春讀者幸運券

新年一月一日現在月定讀者에進呈

◇抽籤發表 昭和八年一月末日正午 本社에서 讀者와警官立會下에嚴重公平히 抽籤하야 卽時本紙上에發表함

◇賞品交換 幸運券에는 一一히番號가잇슴으로 當籤決定發表後當該番號가 印入된幸運券과 交換함

◇等級과賞品◇

一等	一人	高級鏡付洋服欌	一座
二等	二人	十八金腕卷時計	各一個
三等	三人	螺鈿食盤	各一座
四等	四十人	東洋木	各一疋
五等	壹百人	本社特撰冊褓	各一枚
六等	壹千人	本社特撰手巾	各一件

注意事項

京城市內外本社直接郵便讀者는本社와직접交換하오나 支局區內의讀者는支局을經由하야交換함

朝鮮日報社

總督府의公債에依한 新規事業豫算

◇…十四百萬圓削除

大藏省의査定方針이峻烈을極하야成行이懸念되는朝鮮總督府明年度豫算은이번査定을終了하고近近閣議에上程되는데査定結果問題視되든公債財源에依한新規事業은渡東中의今井田總監、林財務局長의奮鬪奏功하고千四百萬圓의削除를맛나三千三百萬만이承認되엿다 이外닭에明年度에計劃된新規事業은大小間다減少되엿는데重要한事業計劃削除額은大體左와如하다

時局匡救土木費	百五十萬圓
河川改修費	百四十六萬圓
砂防工費	四十萬圓
地方費補助土木費	二十一萬圓
北鮮開拓增額費	九萬圓
鹽田擴張費	百六十萬圓
鐵道建設費	百二十萬圓
鐵道改良費	八十萬圓

또豫算外豫算으로計上된私鐵買收費은价川鐵道와滿浦鎭線의古茂山線、京南鐵道慶南線의兩鐵道는否決되엿다

以上의大藏省豫算査定에依하면財務當局이編成에苦心한普通財源士木費의公債振替에依하야赤字公債發行停止의努力은酬應되고豫想以上의承認을得한것으로보고잇다

八面鋒

◇朝鮮米에對한東京消息은漸次不利 利보는便도不利한일

◇穀價가올으기前에는 水利組合事業은蘇生할수업다는商本水利課長의談

◇橋本君 이런말은東京으로며고放送을함이若何

◇价川의不二農場 말성만키로는朝鮮에不二

◇作人이亡하면 地主가괴롭고朝鮮米가賤待바드면 總督府農林局에失職者가생길걸

새그물
一、弊店物品은極上精綿製임으로永久히使用합니다
二、新品이어낫시오(海標)갑
烏捕網 秋岡商會
定價表進呈
電話本局 四三九〇番 振替京城 一二二五六番

말더듬이
訥言은반다시全治함
矯正案內書無料送呈
京城茶屋町七二 訥言矯正學院

淋疾藥 고노루 GONORU
千百種이조타는淋疾藥에效驗을보지못하신분은. 곳. 한번本劑를씁시오
그리하야實效를보신뒤에. 藥에对한公正한批判을나리워주시오!!
京城鍾路 和平堂藥房 振替京城15005番 電話光化門一七一番

十二月十七日晝間부터 破格의大衆料金 每日晝夜二回興行
◆파라마운트特作全發聲日本版 赤新聞 全九卷
◆파라마운트特作全發聲日本版 兩頰은薔薇色 全九卷
漫畫와時報 二卷
次週二十一日부터 本社開館十五週年紀念特別大興行
女王님의命令十卷
高級當設 團成社 【電話九五九番】

懸賞秘方七百通中特選된
當選淋藥
慢性 急性 用 四圓 用 二圓半
試用無料 十五錢郵票要
京城水下町 平和堂

各病院眼鏡處方責任調製所
眼鏡 奉仕的大割引 歲暮特別大賣出
自今十月 至三十一日 半圓 三圓
東亞醫院眼鏡部
檢眼無料 (眼鏡注文可)
電話光 2436番

림질매독부족
─神秘한消息─
淋疾과梅毒이나 腎氣不足、氣血不足等의各症으로 百藥이無效한分은本莊에서새로取扱케된新藥을試用하야보시오!! 本劑를쓰면注射마즌것과같치時刻을 다토지안코 驅大한藥力이全身에 盾還하야 배르게도病을撲滅하야全治하고다시는再發하는일이업게되나니다
京城仁寺洞百一番地

產業

元山大都市計劃案 松濤園까지 大幹線

總經費百二十萬圓을 計上코 來年度부터 工事着手

【元山】元山府明年度은目下府에서編成中인데 新規事業으로서大正十一年頃一次計劃하엿든市街整理計劃案에基礎를두고此에新味를加하야經費一百二十萬圓、十個年繼續事業의大都市計劃案이計上된模樣이다右市街地整理案은道路及溝渠의修理新設을主로明年度豫算에는六十萬圓豫算、五個年繼續事業으로八年度부터十二萬圓式支出하야實施할方針으로서新設道路로서는元山驛을中心으로十二間道路를主로大虹橋로부터延長仲町三丁目을一直線으로海岸을通하야松濤園에至하는一大幹線을내임大事業으로서溝渠는元山里方面을主로驛次管內에及하고道路의改修는管內外共히漸次로着手하야그를實現하려는데豫算의一部는國庫補助에依하고他는起債하리라고

商店經營과 販賣術研究 (五)

大田 梁基哲

三、만히내노흐면만히판다

商品을 만히내노흐면 必要以外것까지도 사고십허서다른商品을사게된다

四、努力을經濟할수잇다

即조금식내여서 뵈이는것보담은한거번에잇는대로全部내여뵈이면 다시차저보든지 그場所外지 다시왓다갓다할必要가업다

以上과가튼理由로 될수잇는대로 만은商品을뵈여주는것이조타는議論도잇다 그러나一方에는注意하야서 選擇한商品을 一時에조금식뵈이는것이조타는議論도잇다 即

一、손님마음에드는商品을곳알어낸다

即손님을觀察하야서 이것가트면 하는商品을뵈가지 손님에게뵈인다면 손님은그商品이『꼿타』든지『납부다』든지『좀더나은것은업슴닛가』라든지할것이다 그러면그다음에는 엇더商品을 뵈여드리면조흘지곳짐작을할수가잇다 그런고로차츰時間에 손님이滿足하는商品을드리게될수가잇다

二、全然손님마음에들지안는商品을 만히내여오는危險이업다

全然 손님에게 不適當한商品을 만히내여노흐면 손님은『그러치 여기는 이가튼것밧게업서!』라고 速斷하는수가잇다 그러나 먼저 손님을보아서 두서너가지 내노흔商品이마음에맛지안트라도 손님은아직도 또다른適當한것이 잇슬테지하는 期待를가지게된다 내온商品에批評的言辭라도잇스면곳여기에依하야 滿足한商品을내뵈는수가잇다

(다) 손님의머리를混亂식키지안는다

萬一 만흔商品을 一時에내놋는다면 먼저본商品을 잃허버리든지 넘우만흔것을 보기爲하야 머리가混亂하여질危險이잇다 그러나 對도좌케하고 손님이 安定하야서 選擇하게한다면 充分이判斷할수도잇고 後에다시 取換한다든지하는것도 적을것이며 손님은充分이滿足시킬수가잇다

(라) 商品이더럽혀지기가쉽다

即 商品을내가 쌔어둔다면、떼터트린다든지더럽힐機會도만코、더예에는 흠잇는物作二노알지도모르는

이리하야兩面에서生覺하면은 一時에넘우만흔 商品을내오는것은잘못이다 勿論만흔商品을뵈이게되면손님에選擇慾을 滿足식힐수잇는것갓치生覺되지만도로혀 손님머리를混亂식힐危險이잇다

한꺼번에商品을다내놋코서 뵈여줄때 손님이『이것뿐임닛가』라고물을지도몰은다 이러한때에萬一그박게업슬때에는 代用品을勸할機會도업고처음부터販賣機會를 노치게된다이와反對로 손님이마음에들지안을적에는새로다른種類의것을 二三個내다가 손님의게보여줄準備를해두면작구다른것이 나오는故로 아주商品이豐富한듯하다

商品은 여러가지가한곳에지커분하게만히잇게되면 그다지조화보이지안는다 이렇케천천히 整頓된낫을가지고잇는商品이좀더만은魅力을가지는것이다

(마) 언케가지商品을뵈일가

언케가지商品을 뵈여주면조흘가 어느程度까지가면商品을뵈는것을 그만둘가하는것 重要한問題이다 여기서는이것을좀硏究하고저한다

一、이것이라고決定하기까지 充分히商品을뵈일것 여러가지보는中에손님은適當한것을차저낼지도몰은다或은손님의마음에드는商品이뵈이지안을지도몰은다그럼으로좀시러하더래도손님이 이것이라고決定하기까지는商品을보이면서 說明해야된다 손님이묵묵이잇든지 選擇을올애하고잇스면 大강大강뵈이고마는 店員을볼수잇지만이는販賣들이터버리는수가잇다

二、買物이定하엿거든 더商品을내지말나

한번이것이라고 살것이決定한다면 商品을뵈일必要도업다

三、손님이懲罰하는程度의商品에멈추다

손님이可圓程度의商品을 뵈여달나는말이잇는때에는 그것보담 조금싼程度商品부터보여서손님의말한價格에로外지 올라가거라 萬一손님이더조흔것을한다면 곳빗싼것을뵈여주면조타

처음부터 빗싼것을 보이면 손님의게 너무조흔것 만맡녀는生覺을먹게되는수가잇다 또다른商店에 自己가말한程度의것으로의商店보다엇더한가하는比較하는 生覺을갓게할危險이잇다

四、손님이적으나 疲勞할적에나 또는귀찬어하는얼골빗을보일때는 더뵈이지를말어야한다

五、萬一同一商品에關하야여러가지 質問을할때에는그物品이決定되엿다고 보는것이조타

손님이無意識으로 가튼商品을여러번 되려다본다든지그商品에關하야實問을한다든지할적에는 이미말인것과갓다 벗번이든지쉬보든지 입어보든지하는商品을 손님의마음을맞고잇는證據로 이미말닌것이나다름이업나 그後에는商品을뵈여서는자미가업다

勿論 손님마음에는 이것으로決定하엿드래도 다시다른商品을뵈여달나는 손님도잇지만그것은 그選擇한商品이 確實이다른것보담는 나은가엇단가를比較해보는手段에지나지안는故로 그다지상관일것은업다適當이뵈여만주면그만일것이다

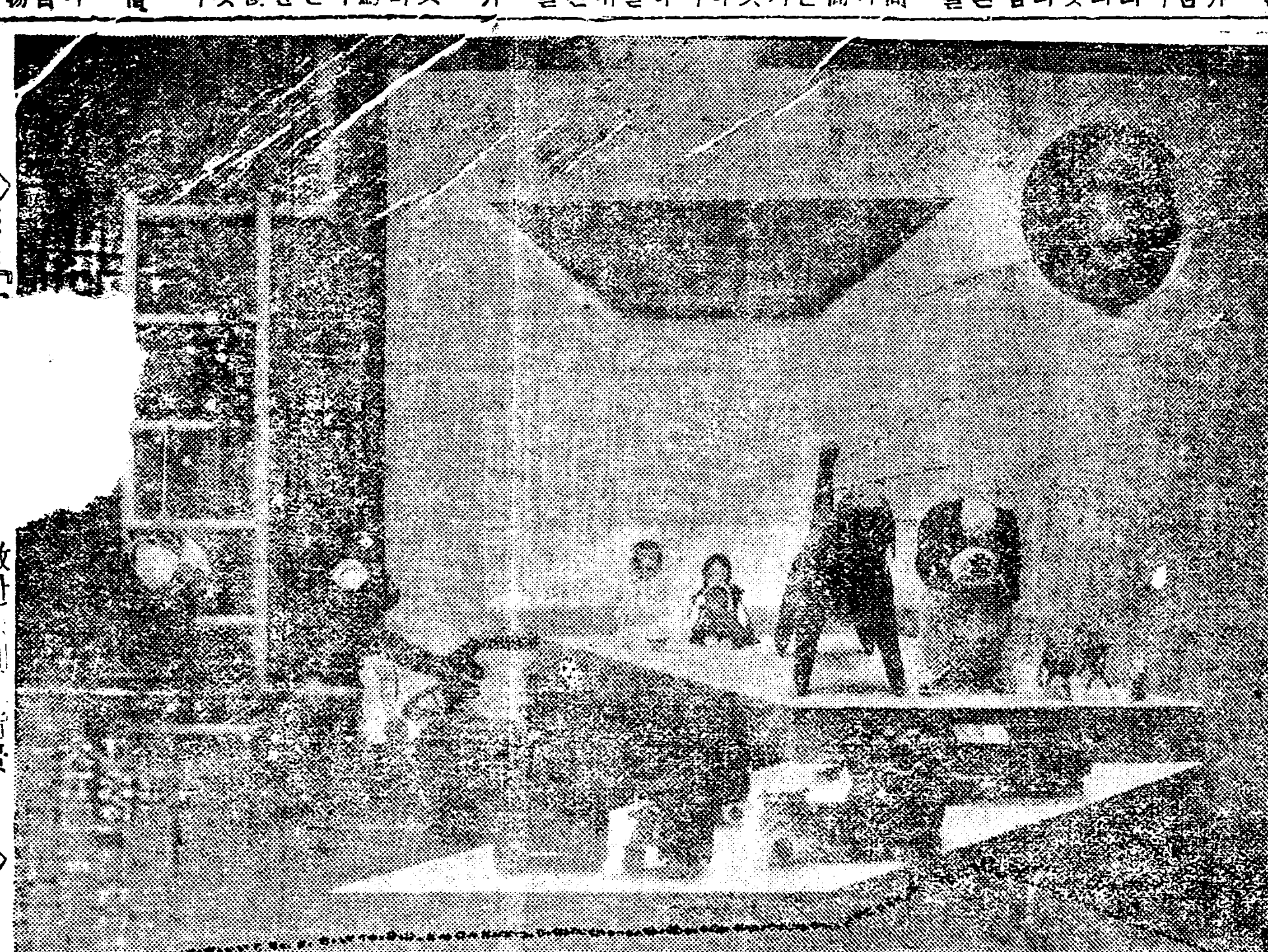

◇……散한陳列窓背景……◇

發明界의現狀 瓦斯發生白熱 裝置器를發明

◇黃金町安承禹氏

京城黃金町七丁目十二番地에사는安承禹(三五)氏는요지음에『瓦斯發生白熱裝置器』를硏究發明하야 去十五日에東京特許局으로特許願을提出하얏다한다 그것은 瓦斯업시完全히燃燒되도록 裝置된것이라하며 燃料로부터固定炭素까지 瓦斯化하야此에空氣를混合시켜서 白熱로燃燒케하는것이라한다 만약이것을一般으로 使用하게되는날이면 燃料가五割以上은節約되리라한다

法律問答

問 甲男과乙女와婚姻한지七年이되엿슴니다 그런데戶籍上으로는昨年十二月에入籍하엿슴니다 今年一月에男兒를出生하엿슴니다 그런데夫婦間에理想的不合理와妻가心理가不正하여家産을破産하기爲하야穀物을竊取하며 媤父母를賊待하며恒常家庭不和가끈칠사이가업슴으로離婚을하자니安코는살수가업슴니다 그러함으로 一、右條件에依하야離婚을할수가잇스며 또는慰藉料를물지안코離婚할니까 夫婦間에서로 離婚을承諾하면은 엇더한方針으로할닛가萬一離婚일때에 面에離婚屆를提出할時에나 或은法律上으로離婚할時에나 本人이出頭하지안코는離婚하지못함닛가 一、書面上으로는 아니됨니까? 養育費를주지안키로盟約하고男兒는妻에게막긴다면後에法律上으로는如何히됨니까? 末安하옵니다마는 자서히下敎하여주시오 (咸南일독一讀者)

答 離婚에는두가지가잇스니 一、協議上離婚 二、裁判上離婚이외다 前者는夫婦가合意하야戶籍吏에게 離婚屆를提出(出頭를要함)하면 그만이고後者는民法第八百十三條에該當한事由가업스면 안됨니다 穀物取締件이되지안으며 夫婦不和又는媤父母에對한 不恭는程度問題이나責問에依하야推測되는것으로는 잘될듯십지안습니다 別로허믈업시離婚하자면慰藉料를주어야하며男兒養育도問題는아보關係될것업습니다(辯護士李仁答)

問 一、妻가第三者에게對하야 媤母가子息夫婦間의誼가조흐면嫉妬(샘)한다고 도라다니며 짓거는事實이잇다면 民法第八百十三條八號 直系尊屬에對한重大侮辱이라고解釋될수잇습니까

二、以上이普通境遇면또한모르것지마는 그侍母가實家부터혼자되엇고 또子息이獨子입니다 境遇가境遇인것만큼그家庭으로보아重大問題가될것입니다

三、侮辱이란解釋이侍母에直接對하야加한것인지 或은第三者에間接으로하는것도 侮辱이되는지 이點에잇서서新聞記者에게對하야論破한것은事實의眞僞를不問하고侮辱이된다고하엿습니다 新聞記者가아닌普通사람에對하야한것은?

四、마주막裁判(訴訟)經驗上으로못습니다마는 當事者의一方이納對로同棲할意思가업슴적에 慰藉料를多少주고라도離婚하게됩니까 納對로希望업는사이에 向後判決이不爲하다고생각되면 그러케裁判도합데까 (번민생)

答 一、그만치한일을가지고民法第八百十三條第八號의直系尊屬에對한 重大한侮辱이라고하기는困難할것입니다

二、同項同樣

三、直接又는間接이 다侮辱됩이다

四、離婚은當事者의合意가아니면안되니 一方의意思가如何히 强硬하다할지라도相對方이듯지안으면 特別한法的理由(民八一三條)가업스면 離婚의判決이나리지안을것이외다 (辯護士李仁答)

生業奬勵金 分配額決定

【春川】江原道에서는小農生業資金貸付事業邑面配當補助及選奬金으로金四千三百三十三圓을總督府에申請中이든바그全額下附金이와서各郡에給與하리라는데選奬金割當額과各郡組合數는다음과갓다

郡名	面數	組合數	補助金
春川	一〇	二八	三一八、〇〇〇
麟蹄	五	一七	一九七、〇〇〇
楊口	五	一七	一九七、〇〇〇
淮陽	五	一四	一五八、〇〇〇
通川	六	一六	一八四、〇〇〇
高城	七	一九	二一七、〇〇〇
襄陽	七	一八	二〇二、〇〇〇
江陵	八	二五	二八七、〇〇〇
三陟	五	一九	二三一、〇〇〇
蔚珍	七	一九	二一九、〇〇〇
旌善	六	一六	一八二、〇〇〇
平昌	五	一七	一九七、〇〇〇
寧越	五	一五	一七一、〇〇〇
原州	八	二四	二七四、〇〇〇
橫城	六	一七	一九五、〇〇〇
洪川	六	一六	一八四、〇〇〇
華川	三	一〇	一一四、〇〇〇
金化	七	一七	一九五、〇〇〇
鐵原	八	一六	一八二、〇〇〇
平康	四	一二	一三八、〇〇〇
伊川	四	一四	一六〇、〇〇〇
計	一二七	三六六	四、一九二、〇〇〇

咸北産繭計劃 三萬石目標

來年度부터積極奬勵

【羅南】産繭三萬石을目標로計劃을樹立한咸北道産業十五個年計劃은벌서七個年을經過하엿는데 그成績이매우良好하다하며 來年度부터 一層堅固한陣容을整頓하야 目的을達成하려고目下道農務課에서도準備中인데그中指導網의充實과農業更生計劃의具體案에對하야는深甚한調査와研究를거듭하는中이라고

鹽田擴張工事 事業公債難關

專賣局長으로平北知事에榮轉된土師貞盛氏는十四日夜歸任하는데左와如히말한다

今番의日本行은豫算關係도잇스나用務는專賣局에人事次로갓든바도라와보면집도업게된事情이다 鹽田擴張工事는事業公債의査定이非常히嚴하야決定을못보고도라왓니事業公債의決定如何로鹽田擴張工事는決定될터이다 그런데前年은拓務省의反對로通過못되엿스나今番은多數의贊成을어더通過되엿다大藏省에서도問題은업다 但公債問題가難關으로不良한境遇에는小規模로行하기로되엿다 一兩日中에事務引繼를맛추고二十日後에赴任할터이다

局鐵管內 米穀發送數量

▲十二月十三日 單位瓩

	本年	前年	比較
釜山	一、八五五	一、五五七	二九八增
大田	一、三三一	一、三〇六	二五
京城	三三三	六四〇	三〇七減
平壤	一、〇五〇	六六八	三八二增
淸津	二二	—	二二
合計	四、六三九	四、二六一	三七八
累計	一六六、四五一	一五五、九九九	八、四五二

婦人俱樂部 新年特大號

安いこと、立派なこと、雜誌界第一

第一附錄 四六判四百頁口繪六十餘頁 結婚生活一切が分る別册美本
花嫁花婿必要帖
良縁を求むる人の爲に 結婚する人の爲に
良縁を求め、幸福な家庭を作る人々への絶好なる手引書
◆德川時代の花嫁◆家庭に於ける結婚式◆神前結婚式◆敎會に於ける結婚式◆佛前結婚式◆現代花嫁衣裳◆結婚調度品樣々◆お支度が出來るまで◆花嫁の作法と介添人の心得◆娘から新妻へ◆花嫁日常心得寶典◆こゝろの用意◆どうしたら早く良縁を得られるか◆かういふ娘には縁談が早い◆安心の出來る身許の調べ方◆縁談を圓く進める母親の心構へ◆必ず成立させる媒酌人心得◆確かな媒酌子を選べる秘訣◆結婚に就て知らねばならぬ法律◆縁談を控へて起る色々の惱み◆嫁入前の性敎育其他十項

第二附錄 日常手紙文範、書式、書き方とお手本を兼ねた便利な美本
手紙文範を兼ねた婦人実用習字帖
執筆者 山野紅蘭先生 加藤松香先生 比田井小琴先生 井上千圃先生
◆ペン、毛筆の持ち方と姿勢◆かな文字書き方四體◆年賀狀いろ〳〵◆時候見舞いろ〳〵◆結婚前後の手紙十五種◆出産祝賀◆子供に關する手紙◆入學卒業◆病氣に關する見舞◆災害見舞◆手紙用語の書き方◆お祝の手紙◆弔詞と忌◆失意の人を慰める◆轉居◆招待◆贈答◆就職、雇入◆金錢の貸借◆依賴と斷り◆問合せ◆お詫び◆紹介◆忠告◆結納目錄の書き方◆短册の書き方◆色紙の書き方◆給與書の書き方◆西洋封筒と日本封筒◆履歷書の書き方◆受領證◆親類書◆進物の表書き◆現代女流歌人短册集其の他いろ〳〵

第三附錄 十二画伯揮毫、実物そのまゝの極彩色美麗大判色紙十二枚
大家傑作色紙十二ヶ月
我が畫壇を代表する十二大家傑作中の傑作名畫十二枚
◆朝海兒玉希望先生◆水仙山口蓬春先生◆麗人中村大三郎先生◆五月雨木谷千種先生◆閃光川端龍子先生◆水瓜西村五雲先生◆富士荒木十畝先生◆野菊と龍膽堂本印象先生◆そばの花福田平八郎先生◆溪山紅葉川村曼舟先生◆卯の花木島櫻谷先生◆寄上村松園先生

第四附錄 不思議にあたる！二大先生共著の別册美本
人相手相開運獨り占ひ
人相の櫻井大路、手相の永鳥眞雄兩先生秘傳公開、戀愛運、結婚運、金運外一生の運勢百發百中

見るからに温かい防寒毛絲編物集
初めての人にも編める親切な記事と圖解で發表
◆二、三歳用オーバーオール◆六、七歳男兒用スポーツ型スエーター◆三、四歳女兒用オーバーと帽子◆七、八歳女兒用毛起てオーバー◆五、六歳男兒用オーバー◆九、十歳男兒用スエーター◆五、六歳女兒用ケープ附オーバー◆十歳前後女兒用パジヤマ◆十一、二歳女兒用スポーツ型スエーター◆婦人・女學生用スエーター(一)◆婦人・女學生用スエーター(二)◆婦人・女學生用スエーター(三)

男子客・婦人客・新年料理一切の拵へ方
一流大家御指導 有合せの材料で手輕に美味しい新年のお料理が色々できて大へん重寶。
◆見た目にも美味しい口取七種◆美味しいお正月の煮しめ八種◆手輕な酢の物となます四種◆急場に間に合ふお吸物四種◆美味しいお菓子と飲み物五種◆氣の利いたお正月の漬物五種
◆結婚生活を幸福にする座談會◆愛兒の上手な育て方躾け方◆簡單にできる冬の女兒服作り方◆可愛らしい子供エプロン三種◆やりくり上手家庭經濟實話

しんから美しくする科學的美顔法
生地から美しくなれる八大醫學博士の新研究公開
◆どうしたら顔の色が白くなるか◆どうしたらキメが細かくなるか◆どうしたら顔に小皺が出來ないか◆どうしたらシミやソバカスが取れるか◆どうしたら眼が美しくなるか◆どうしたら睫毛が美しくなるか◆どうしたら齒が美しくなるか◆どうしたら眉が美しくなるか

純情小說 **女の友情** 吉屋信子
…吉屋先生が哀しい女の惱みを見て泣きながら書いた問題の大作、泣けて泣けて仕樣がない悲劇小說。

現代小說 **月よりの使者** 久米正雄
…ある朗かな快青年と聰明で美しい職婦人との間に醸された戀の渦卷、久米先生の會心の傑作です。

◆諧謔小說 新婚競技…寺尾辛夫 ◆時代小說 長兵衞手毬歌…長谷川伸

◆現代小說 良人ある人々…菊池寛 ◆純愛小說 父と子…池田宣政 ◆戀愛小說 不滅の像…加藤武雄 ◆喜劇 泣き笑ひの晴衣…津村京村

右は目次のホンの一部、この外讀物澤山掲げ難し！

一萬人當選大懸賞あり
スバラしい賞品山の如し！奮って御應募あれ

四大附錄がついて七十錢 送料五錢
大日本雄辯會講談社 東京本鄕區駒込坂下町四八 (振替東京三九三〇)

學藝

朝鮮의 女·流·文·學 (5)……金台俊

C 笑春風의 時調

「齊도大國이요 楚ㅗ大國이라 조고만滕나라이 齊楚에 끼엿스니 何事非君인가 事齊事楚하리라」

이는 永興妓生「笑春風」의 外ㅣ비스되노래로서 傳한다 笑春風ㄷ 臨機應變해서 諧謔을 잘 얼으로 成宗이 群臣을 네리고 잔치를 베풀실적에 笑春風이 「舜비人걸」로 불러올며 「舜도게시것만은 堯야내님인가하노라」라는 노래로 成宗의 賞賜를 바닷다는 밭이 東大解의 五山說林에 적혀잇다 李陸의 靑坡劇談에

「京妓 笑春風이 姿貌로써 한때에 올렷스니 가장 士人 李秀詩를 사랑하다가 현이 입이 義함에 權國光이 가 別家에 처……」

아마 또한 同人임 듯하다

◇「梅花」와「松伊」의 時調

梅花는 色鄕으로 일흠난 平壤妓生이니 溪西野談에 「谷山梅花」라고 한것은 同名의 異人인듯하나 그는 自己일흠 梅花를 解釋호ㄴ

「梅花넷 등걸에 봄철이 돌아온다 넷 퓌든 가지마다 다 퓌염즉하다마는 春雪이 紛紛하니 필동말동 하여라」

이는 이와 前後하야 난 名妓「松伊」가 自己의 일홈을 解釋하되

「솔이라 솔이라 하니 무삼솔만 녀이든가? 千仞絶壁에 落落長松 내기로다 길아래 樵童의 접낫치야 걸어볼줄잇스랴」

라고 한것과 가티 妓生들의 가한인데리 일홈 풀린듯한 普通으로 하는일이 엿나 그리고 松伊의 솔나래는

「이몸이 죽어져서 무엇이 될고 하니 蓬萊山 第一峰에 落落長松 되엿다가 白雪이 滿乾坤할제 獨也靑靑하리라」

라는 成三問의 노래와 伯仲을 다토겟나

×

「松伊」는 「솔」과 가티 剛直하고 梅花는 매화처럼 歡美한 性格을 가진지라 그들의 香薰的 時調도 各各 맛이 다른것을 알것이나 梅花의 님그리든 노래―二首

「알에 뵈인 님이 因緣이 업다 하것만은 탐탐이 그리울제 꿈 아니면 어이하리 꿈이야 꿈이연만은 자로자로 뵈여라」

「죽어서 니저야 하랴 사라서 니저야 하랴 죽어잇기도 어렵고 사라 그리기도 어려워라 저님아 한말만 마소라 死生決斷하소라」

그리고 松伊의 悲情時調는 ―二首

「多至ㅅ달 기나긴 밤을 한허리 둘들에 내여 春風니불 아레 서리서리 너허다가 어른님 오신날 밤이여둘 굽이굽이 펴리라」

「어져 내일이여 그릴줄을 모르든가 이시라 하드면 가랴만은 제구태야 보내고 그릴이는 情은 나도 몰나 하노라」

靑樓에 잇는 妓女들의 가엽슨 설음과 피멍든 愛情을 表現하며 男性的 女性과 女性的 女性들의 藝術도 볼수잇다

丁, 扶安妓 桂生의 時調

時調와 漢詩의 兩面에 能한 기생에 扶安妓「桂生」(「桂娘」)이란 이가 잇다 桂生에 對해서는

1 歌曲源流에 桂娘은 扶安名妓니 詩에 能하야 梅窓集을 내엿는데 村隱 柳希慶과 故人이여서 村隱이 還京後 音信이 업슴으로 守節을 하면서 다음 時調九首를 지엿다는 것

2 安之亭의 洌上閨藻 妓의 詩歌에는 桂生은 扶安妓니 號는 梅窓이라 進士 徐雨觀의 愛人이엿다고 하엿다

妓生의 일인지라 여러 說을 가지고 여러 男性의 愛人으로 두엇든지는 알수업다 그 時調를 보건대

「梨花雨 훗날닐제 울며잡고 離別한님 秋風落葉에 저도 날을 생각는지 千里에 외로운 꿈은 오락가락 하더라」

「내 情鍾을 에셧거 님의 속에 흩어 들어 九曲肝腸을 寸寸이 찾어가며 날잇고 남向한 마음을 다우려 하노라」

「잘새는 다 나라들고 南樓북으도록 十洲佳期는 虛浪하고 하리로다 두어라 눈꼽는 님이니 새와 어이하리요」

「기덕이 산이로 삽아 情드리고 길뜨러서 님의집 가는길을 厭厭히 가르쳐두고 방中만 님 생각 날제면 소식傳케 하리라」

「言約이 느저가니 庭梅花도 다 지겟다 아침에 우든 까치 有信타 하라만은 그러나 鏡中蛾眉를 나스러나 보리라」

「桃花는 엇지하여 紅粧을 짓고서서 細雨東風에 눈물은 무삼일고 春光이 덧업는줄 못내 슬허하노라」

「含羞를 그무러 갈께 窓前집고 드는 님과 五更鐘 나리울제 다시 안고 울는 님을 아무리 白骨이 塵土된들 니즐줄이 잇스라?」

「내 가삼 솔어 난 피로 님의 얼골 글여 내여 나자는 房안에 簇子 삼아 걸어두고 살드리 님 생각 날제면 簇子는 볼가 하노라」

「蒼梧山崩湘水絶이라야 이내 시름이 업슬것을 九疑峰 구름이 가지록 새로워라 밤中만 月出於東嶺하니 님 뵈온듯 하여라」

그는 多情多恨한 詩人이요 歌琴兩道에도 熟達하야 自恨詩를 지여 말호되

「夢裡愁風雨요 沈吟行路難이라 應憐樑上燕은 何日喚人還고」

勞働者出身의 劇作家 숀·오케이시 (十) 柳致眞

보일」은 「쩌리」의 말을 듯자마자 「별안간(!) 왼쪽다리가 아퍼서 서지를 못하겟나고 고함을 지르며 엄살을 피운다 ― 이 엄살 피우는 樣을 보고 到底히 그냥 잇슬수가 업는것이다 아마 이 瞬間에 劇場은 터지는

吐笑에

閑擧當해버릴것이다

그러나 下層階級에 잇는 勞働者의 實生活을 (혹은 그들의 心理를) 잘 理解하는 사람은 그리 單純히 웃고만 잇슬수 업슬것이다

「알치바·쟐한」의 하는 말은 아니겟지마는 우리는 決코 한 囚人으로서 이 世上에 나온것은 아니다 이 社會의 奴隸的××에서 「일하는것이 사람의 자랑이라면 소와 말보나 나은 사람은 업슬것이다」

「보일」은 그가 젊은때에 南極洋航海하든 일을 回想하야 그의 親故의게 이러케 말하얏다

……바람이 쏘다저서 怒濤가 逆할때 몸의 키손(舵輪)에

얼거매

여잇서도 뼈뼈로 하날을 바라보고 「별이란 무엇일까?」「달이란 무엇일까」라고 自問한 때가 잇다고

果然 人間이 求하는것이란 무엇일까? 소와 말과 가티 냅다 부려먹일까 結局 부려먹켜서 몸이 송가러 麻痺되는 時間일까?

아니다! 아니다! 아니다! 아모리 쓸아린 航海에서 苦生하고 잇서도 「별이란 무엇일까」「달이란 무엇일까」라고 自問할수 잇는

그만한

餘裕잇는 時間이며 일 잇슬것이다

이 일하기를 실혀하는 「보일」의 傾向은 現(略) 機構에서는 當然한 心的 發露이다 부려먹키는 것을 理想으로 하는 者가 잇다면 그는 무엇에 속켜잇는 者다 그러찬타면 本能的으로 생긴 奴隸가 아니면 안된다

以上과 가튼 事情을 기피 깨닷는 사람은 「보일」이 일이란 말을 듯고 그 卽座에 왼다리가 아프냐고 엄살적이는 그가튼 適化的「던센스」를 보고 웃고만 잇슬수도 업슬것이오 오히려

이 心理

는(二行略) 愛蘭이란 特殊社會에서 자란 勞働者階級의 本能的 姿態임을 알것이다

以上 말한것은 우승으로 쒸우름을 쉬우려 내는 一例에 不過하지마는 이와 가튼 場面은 到處에 點在하는것이나 「쥬노」의 쉬테 幕의 쉬테 家具는 다 빼앗기고 안해와 子息은 川家하야 버

市俄古狂想曲 CAPRICE CHICAGO (4) 洪蘭波

이것은

下層階級人의 雜駁한 外面的 生活의『던센스』한 要素가 誇張한 內面生活에 漏水 漫誘되고 威壓되야서 마참내 悲劇化되는것으로 實로 『오케이시』는 이 外面的『던센스』와 內的 悲劇의 二重性을 가장 巧妙하게 取入하야 가장 適切하게 調和시키는 것이라 하겟나

이와가티 어 作家의 全作品을 通하야 支配하고잇는것은 笑劇的 要素와 悲劇的 要素의 交錯일것이다 卽 오케이시劇은 우승의 漸層이 쏵구쏵서 마츰내 强烈한 눈물이 되야서 畏怖하거나 哄笑와 눈물이 混淆 한一體가 되야서 醸出되거나 하는 것이다

이것은

勿論 그들이 全體를 通하야 사람을 嚴析시키고 있든―特히 第二幕에서 거짓 說話의 幻影에 醉해서 一副百萬長者나 된것가티 아주 緣大한 語調로 「나는 海邊가에 집 한채를 방굴레다」라고 되지도 안은 大砲를 뗑뗑노아서 주책업시 사람을 웃기든 그 罪

는 것이다 겟소 그 가장 賞에 가삼속에 이것을 보고 캄캄가치 가삼속에 예심여 드는 한 명어리 『페소스』를 늦기지 안는 者 누구라! 果然 手)的인 沈痛味 일까! 이는 壯大的인 그리고 히염 (毛髮)의 調和 한 때 比하야 엇더케 꺼 비시키 는 때 가 잇지 마는 『쥐좁호』의 『벗쏫동산』의 終幕을 綠으면 그 沈痛한 맛은 『쥐좁호』의 빈정에 는 소리! 狂態! 그들의 『보일』과 그 雙璧 『쥐사』의 되어 갈지 人字 거름으로 드레 醉한 舞臺

이것을 생각할 때에 한날에 한번노 쳐머로 힘안드리고 흥한 音樂을 듣고 줄길 기회도 갓지 못한 우리나라 민족의 불상한 처지를 생각할때에 오직 가슴이 무여지는것 같다 남은 어떻하거나 우리는 우리로서의 環境과 生活程度 따러서 사러가는 수밧에 없을것인즉 米國의 音樂이 강싼것이라고 비웃을것이아니라 우리는 형세에 부처서 그것을 가지지 못하는것만을 유감으로 생각하고 부러워 한다

樂家와 聽衆

音樂의 素養이 없는 우리들은 音樂을 드를줄을 모른다 同時에 우리에는 드를만한 音樂을 들녀줄 樂家가 없나 그러나 問題는 간단하고도 一致되여서 조곰도 不平이나 矛盾이 없나 그러나 우리라고 언제까지던지 이 모양대로 非音樂國이오 音樂없는 民族이 되여잇을것도 아닌즉―至今에도

新興하는

樂界이니만치 留目할가치는 없을망정 何如間 樂壇이란 희미한 境界線이 잡혀잇는것만은 사실인즉―우리는 名演奏家도 時急히 必要하지마는 그보다 한거름 더 急한것은 聽衆을 要求함이다 아모리 훌륭한 名演奏라도 이것을 정말 理解할 사람이 三千里안에 과연 몇사람이나 될것인지? 米國사람들이 音樂을 드를때에 수박겻할는키 한다더라도 그네들은 小學校에서 입의 和聲學을 마추고 나온 사람들이다 無意識中에서라도 좋아하고 즐거울이 나알지마는 우리는 아모 그러한 素養이나 條件을 가지지 못하고보니 정신밧작 차리고 듯는데야 어듸가 좋은지 모르지마는 入神의 妙技와 感天動地의 演奏는 다 들어 알아야 할것이다 ………

라면 名曲만 들을것이 없을것이니 演奏者의 知, 情, 技, 熟 等을 도리보지않고 名曲大曲을 演奏한다는것만 옳가지고 許讓을 드린다 꼭조는 名曲이오 어떤 꼭조는 曲이란것을 안다는 자랑밖에는 아모것도 없는 「던센스」이다 어떠한 演奏會에 가보던지 聽衆의 大部分은 두손이 鍵盤우로 뛰니와 갓나 하거나 콩볶듯이 四絃의 指板우로 손가락이 오르락 나리락 함을 보고는 事實上 잘하는 演奏인지 안인지 잘한다 잘한다 하면서도 그것이 그 演奏者의 感情이나 生命이 어느 정도까지 그속에 살어잇는지 알고 커도 아니하려니와 알 도리도 없나

獨唱者가

부른소리를 칠면 마즈막에 가서 높고도 긴―소리로 十秒以上만 줄기차게 내뽑고 나려간다면 그 獨唱은 滿點이니 再請又請 音樂을 드를줄 귀하지 마는 음악을 드를줄 귀하지마기도 하지마는 웬 세음인지도 모르고 拍手를 많이 하는것이 自己의 音樂知識의 깊음을 발하는것이나 같이 三請 四請한다 그럼으로 우리나라에서 音樂家로 出世를 해보겟다는 야심잇는 이면 成功은 보증한다 ― 이 아래 條件만 드러맞으면 ― 첫재 신문의 자의 음악적 상식이 없음을 利用하야 天才樂家라는 과자를 신문에 쓰게하고 둘재 남이 잘 아는 꼭조보다 잘 모르는 이상야릇한 꼭조 ― 「쓸다식」보다도 現時의 超모던한것 ― 을 택하되 騷樂家면 반드시 웃해가서 한번 내뽑을만한 高音延長部가 잇는것

器樂家면

느린것보다 빠른것 樂想이 깁흔것보다는 열 두손에서 번개불이 나도록 아래우로 후닥닥 거리며 迅速活動할수 잇는것― (그러나 여러에는 多少技巧가 잇서야 되겟스니 그 까닭이다) ―그렇지도 않으면) 아는 앙이나 소위 신만요式의 東洋情操를 떠인 流行歌 따위 아마 이 몇가지 조건만 갖우어 갓는다면) 三請까지는 마치 볼나도 再請만은 갈데 없을것이다 事實 이러한 聽衆의 心理를 利用하야 일무리 이런 간교한 짓을 하는 所謂 樂家도 아조 없는것은 아니다 聽衆의 無知를 나물하기 전에 所謂 樂家의 態度가 얄미웁기도 하다 樂家의 虛榮이 불상하기도 하지마는 聽衆의 어리석음이 또한 가엽나

대체 여러분 생각을 해보시요 音樂은 손으로나 입으로 소리를 내는것만이 아니오 머리와 감정의 表現이며 눈으로 보거나 귀로 들는것보다도 마음으로 듯지 안으면 참맛을 뱃닷지 못할것이니 이것이 事實이라면 演奏者는 입이나 손 놀니는것 外에 머리로 노래하고 마음으로 음을만한 修練과 本質과 경험과 歲月의 거듭이 잇서야 될것이요 듯는이에 잇서도 적재로 귀를 훈련식이고 다음에 마음門을 열게 되기까지에 長久한 세월과 訓練을 쌓을 必要가 잇지 아 할가요

新春懸賞文藝

今月二十日外지募集

短篇小說 入選一篇 (賞二十圓) 佳作數篇 (薄謝進呈) 『題隨意』 (八千字以內)

文藝評論 入選一篇 (賞二十圓) 佳作數篇 (薄謝進呈) ……題 『朝鮮現代文藝思潮論』 (八千字以內)

一幕戱曲 入選一篇 (賞二十圓) 佳作數篇 (薄謝進呈) 『題隨意』 (一萬字以內)

콘 三 (掌篇小說) 入選四篇 (賞各五圓) 佳作數篇 (薄謝進呈) 『題隨意』 (二千字以內)

應募期限 十二月二十日本社到着

注意

一· 原稿는 조히 一面에만쓰고 行間을 넓히하고 淨書할일

一· 開封郵便으로 부치면 三十句마다 二錢으로 됨 不足郵便으로 보내신것은 退選함

一· 皮封에는 新年文藝界라고 朱書할일

一· 原稿에는 如何한 境遇에라도 絶對返還치 안이함

一· 一人이 數種을 應募해도 조흐나 每篇마다 住所氏名을 明記할일 【紙上匿名을 要求하는 이는 그뜻을 附書하시요】

朝鮮日報社編輯局

研究室을 차저서

제것을 蔑視 李熙昇

케것 蔑視하기에 世界的 記錄을 가질 이는 確實히 朝鮮사람일것이다 唐突하나 이런 말을 할부로하얏다가는 불호령 날이나 톡톡이 얻어 듣고 주먹 맛볼 다도 받을는지 모르나 事實은 무엇보다 雄辯이다 보라! 제 祖上 문어두고 남의 祖上 떠받들가 『다 잘아도 내 땅이라』는 誕辯을 戱弄하야 제 땅 잘 놀아 먹가 (勿論 그 처주는것은 아니요 代價는 받고 마는것이라 할시라도 朝鮮사람처럼 땅 잘 놀아먹는 民族은 드들것이다) 世界에 比類가 없을만한 종은 글자를 조상에게서 물려받고도 가장 賤待하는

참

「악들」이란 말로써 態度로 無視하기나 外國말개나 쓸올 입고 洋服때기나 外國옷조각이나 입고 나서면 영人바람이 나서 제 同族을 侮辱하기에 外國語로써 하는 等의 心理는 참으로 이가 갈릴만큼 밉살스럽다 「우리 아버지」「우리 어머니」하여 할 境遇에 「家嚴」「慈親」이라 하며 「당신 아버님」「당신 어머님」할때에 「春府丈」「大夫人」하며야 行勢를 하고 「아드님」「따님」하는 대신에 「子弟」「令愛」라는지 「내 아들놈」할때에 「家豚」이니 도야지니 하여야 셥셩이 풀모양이나 이렇고야 독에 들어간들 그 殃禍와 天罰을 免할수 잇으랴

이

와 갈이 제 백다귀나 집이나 옷이나 글을 賤히 여기는 사람으로서 나오는 말쯤이야 힘안드리고 나오는것이라 蔑視한다기로서니 그리 대수롭지 않은 일같이도 생각되기 쉬우나 말이란 그렇게 값산 물건이 아니다

人類가 가진 二十世紀의 燦爛한 現代文明은 그 어데로부터 왓는가? 勿論 知識의 所產이다 그리고 그 知識은 우리의 體驗한 結果를 思考作用에 依하야 判斷 내린것일것이다 어느 個人이 經驗으로서 얻은 思想과 知識은 神이 아니오 人間인 以上 完全圓滿할수는 업다 비로소

他

人의 思想의 傳受를 받아 比較取捨하는데 思考力은 發達하야 知識은 進步發達된다 他方으로는 또 그 個人이 아모리 훌륭한 思想知識을 가졋슬지라도 他人에게 傳하여줄 方法이 업으면 그 知識― 可謂 滿中之餅에 不過할것이다 知識을 傳達하는 手段方法으로 우리는 말을 가젓다 우리가 所有한 現代의 知識은 時間的으로 몇萬代를 내려오며 言語文字를 通하야 그들의 體驗을 모은 結果요 空間的으로 또 몇十億人의 思考를 言語文字를 媒介로 하야 綜合하야는 商物이다

現

代文明에 對하야 가장 貢獻이 큰 者는 무엇보다 言語일것이다 우리가 蔑視하는 가장 賤하고 하찮을것 업는 片言隻語라도 우리가 現在 所有한 最高價値를 가진 무엇보다 비싼 것이다.

그뿐아니라 말과 우리와의 因緣도 가장 오래고 가장 親切하다 헤아릴수 업는 아득한 넷날부터 人類가 人類노릇하기 시작할때부터 ―傳之又傳하야 받는것이다 그리하야

言

語는 그 民族과 生死를 같이하는 運命으로 끊을수 업는 絶大의 關係를 가진것이다 말은 날은커도 죽어버리는 그들의 말이 滿洲語를 보라 그들의 말이 없어지는 同時에 그들의 固有한 精神과 文化는 最後의 末片까지 漢族의 큰속한가마(釜)속에서 눈녹듯 술어버리엇다 말을 薄待한 應報로 받는 災殃은 오죽 그말을 다시 사랑할줄 알고 북돋우려는 誠意와 努力으로써만 贖할수잇다고 생각한다 이 말의 寶玉을 琢磨硏한 말 自身만을 살리는 所以가 아닐것이다(끝)

◇略歷 京城帝國大學 朝鮮文學及語學科出身 京城師範學校敎諭任 現在 梨花女子專門學校敎授

(寫眞은 李熙昇氏)

獨逸의 商業美術

寫眞은 獨逸의 商業美術의 一片이니 象徵派의 彫刻인데 陳列臺用이다

延專文友會第二回公演 『正義』를 보고 (3) 劇藝術研究會 李軒求

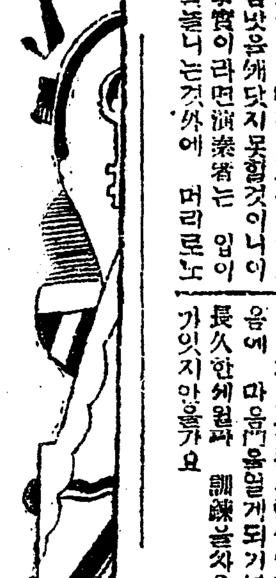

三場과 갓튼 極히 困難한 象徵的 판토마잇(無言劇)으로서 一個 人間의 얼마나한 無言의 悲劇 가운데서 苦悶 絶望 嗚咽 歔欷 喘息하는 가를 보이려하엿나 이 悲慘한 行動이 前二場 以上의 効果를 내일것이다 全體로 이 三幕의 威壓하는 壓迫力의

不足

은 演技者 보담도 作者의 構想이 넘어 抽象化 平凡化한데 基因함이 不少할줄 안다

第四幕 期待하든 클다이막스가 한마듸의 不自然한 臺詞로 우숨으로 化한것을 두고두고 哀惜한나 목이 불너진 그 悲慘이 왜 우승으로 變하엿든가? 거기에는 루스가 그 表情과 그 얼골로 가지가지의 辛苦를

經歷

하보여주어야 할것을 扮裝의 탓인지 오히려 더 美貌로 보여 過去二年間의 慘憺이 드러나지 않엇나 刑事의 臺詞도 因하야 카라스트로뛰가 破裂되고 말엇다 그러나 一幕에서 滑稽味 보이든 「콕슨」의 悲慘한 表情이 다시 그를 나이 마스를 回復식혀 옴은 多幸이 엿나

○……○

劇은 行動이다 社會人間의 意志와 感情이 結合된 綜合感情의 表現行動이다 적어도 舞臺를 通하야 吾人에게 提示되는바 劇行動은 가장 眞實하고도 迫力을 가진 高調된

人間

의 感情과 生活面이 가슴갓치 肉迫하는 生氣와 彈力을 가저야 한나 더군다나 골스워ㅣ듸와 같이 劇全體를 通하야 一分의 弛緩도 없이 緊張된 人間心理와 行動의 展開에 잇어서는 決코 輕薄한 平凡한 言行이 잇을수 업다 처음부터 끗까지 吾人의 感情과 意志를 內部的으로 牽引하는 迫力이 잇는것이다

다음

劇本을 理解하기 爲하야는 充分한 研究가 잇어 完全한 理解와 自體化한 呼吸이 잇음으로서 비로소 舞臺行動은 살(生)아지는 것이다 그것이 그대로나 外國劇인 境遇에는 그 時代 그 社會 그 環境의 生活感情과 呼吸을 充分히 研究하며 理解하지 않고는 到底히 完美한 効果를 낼수업는 것이다

또 舞臺人은 決코 自由로운 任意의 行動을 取하지 못하는것이다 어데까지던지 劇中에 그 性格과 通해서 自己의 性格과 感情이 暗投되는것이다 이것이 잘못하면 機械的 行動을

招致

하기쉬운 것이요 또는 既成된 別個의 行動을 敢行하게 되는것이다

가상 平凡하고도 恒常 必要되는 이 새가지 觀點을 가지고 이번 「正義」에 出演한 文友會 研劇部 諸君에게 率直한 忌憚업는 論評을 試하랴 한다

제임스·하우(金永澤扮)는 그 體格이 作者의 要求 그대로 작달막하고 반쯤힌 머리에 배락이 내려도 꿈작안케 생겻스나 冷鐵과 가티 차고 또 嚴格하면서 남을 내리누르는 威嚴이 잇서야 할터인데 그 목소리가 넘어 한갈가타 뚝뚝하고

固執

넘맛밧게 업서 보인다 좀더 際量이 우렁차고 廣大햇을 것을……

월터·하우(金炯斗扮) 三十五歲의 快活하고도 점잔은 얼골을 가진 이 役이 오히려 그러 性格이 無能해 보이고 그 커모도가 못맛당하다는드시 귀찬어 하는 오히려 神經質의 憂鬱한 靑年으로 보엿다

콕슨(黃材景扮) 六十歲된 키작고 대머리에다가 불덕(大名과가)는 正直한 그러면서도 무年에 열일히가 모사란다」고 하는 事務的 老人이어야 할것인데 넘우 지나치는 自己의 滑稽味 보해서 오히려 正反對의

性格

을 나타냇스며 그 動作이 묵어우면서도 機械的이어야 할것이 억살마즌 감이 되고 마럿다

라듸오

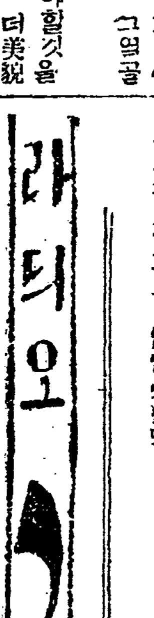

十二月二十日順序 火曜日

午前八時○分 라듸오體操

同一○時三○分 氣象通報

同一○時四五分 料理製造法 日用品市勢 京城府廳 水産市場發表

同一一時五九分 正午時報 뉴ㅣ스

午後○時三○分 謠曲

同一時一○分 通俗法律講座 判例로서본 朝鮮의 家庭問題 (二) 李泰款

同二時一五分 家庭常識講座 第十一 通信機關의 合理的利用(二) 京城郵便局長 近藤確郞

同四時○分 뉴ㅣ스 公示事項

同五時四五分 職業紹介事項 當夜順序發表

同六時○分 漫談(A)

同六時二○分 兒童新聞(A) 京城第一高普敎諭 木村竹治

同六時二五分 라듸오學校

同七時○分 뉴ㅣ스 公示事項 翌日順序發表

同七時二○分 講演(A) 一般軍縮會議에 對하야 法學博士 三枚茂習

同八時○分 放送舞臺劇(A) 日比谷公會堂(三津五郎舞踊會)에서 中繼

同八時五○分 通續講談(A)

同九時三○分 時報(A) 氣象通報 俗謠(一)라듸ㅡ(二)遊山歌(三)제비歌(四)景福宮打令(五)노래가락 李花仙 全紅色

十九日夜間順序

午後六時○分 하모니가(A)▲六時二○分 兒童新聞(A)▲六時二五分 英語講座(A) 初等科(三十七)▲七時○分 뉴ㅣ스 公示事項 翌日順序發表▲七時三○分 事業뉴ㅣ스(A)▲八時○分 可笑 獨奏(A)▲八時三○分 哥澤(A)▲八時五○分 連續講座(A)▲九時三○分 時報(A) 引續 氣象通報▲九時四五分 俱劇調 一、短歌竹枝芒鞋 二、興夫傳中路程記 三、春香傳中愛의歌 朴小香 手 朴鍾基

冬節엔 마흔 神經痛 류마지쓰의 療法 …그의 原因과 治療…

冬節에만히 생기는 神經류마지쓰란것은 手足의 뼈마듸와 筋肉 顔面 허리 등살等이 쑤실이고 못고 재피고 땡겨여 열이나고 腫氣이들며 神經衰弱 不眠症등이 생겨 오래동안 苦痛하다가 甚해지면 不具者가 되거나 또는 生命을 잃을는 病疾인데 古來로 難症 風濕이라 칭하야 難病中 難病으로 귀해오든만큼 今日에 와서도 완전무결한 약과 治方이 업서 專門醫師도 쏫란에를 쓰는 中입니다

이 神經痛의 原因은 外來의 疾病 卽 淋病 梅毒 마라리아 飮酒 酒毒으로 하여금 體內에 毒素가 堆積되거나 또는 全身的으로 神經의 營養에 不良하거나 或은 脂肪過多 糖尿病 動脈硬化 등의 全身的 疾病 婦人으로서는 子宮後屈 卵巢腫瘍 等으로 因하야 體內에 赤血毒素가 생겨 발생하는것임으로 「이는찬 사루톨성. 아쓰피링」等의 一時的 神經痲醉劑 또는 解熱劑에 不過한 내복약이라든가 찜질 電氣治療 등의 局部的 姑息治方으로서는 絶對로 根治할수 업는것입니다

어대 外가지든지 體內에 潜伏한 毒素를 內部的으로 除去하고 局部的으로 알너는 곳의 神經을 고르살버 全身의 血液循環을 도와야 될는다는것이 最近의 有力한 學理中 最近에 와서 數百年前부터 大和藥種問屋에 傳來하여온 神奇한 神經痛藥 『야구노』라는 藥이 內用 外用 兩으로 되여 그 効果가 神奇한것을 山崎理士 實驗 證明된後 世上에 公布되지 數年間에 이로 말미암아 이 괴로운 고질을 根治한 사람이 不知已倏數이외다

百方治療를 다하야도 効果를 못보고 辛苦하시는 分은 이 『야구노』의 內用藥과 外用藥을 한번 試用해보십시요 輕한 分은 二, 三日內에 痛覺이 업서지고 重한 分은 一週日內外에 神奇한 効果를 어들것입니다

이 正確한 効果는 絶對保證합니다 만일 或 의심이나시는 分은 朝鮮日報紙上에서 보앗다 하시고 東京市 京橋區 新榮町 三丁目 藥舖 非出張所로 申込해 보십시요 全快者의 實例와 「야구노」의 說明書는 無代進呈해 드리리다

藥價는 內用이 二圓, 五圓이고 外用이 二圓, 三圓이 오니 必要하신 分은 조곰도 疑心마시고 送料 四十五錢의 切手를 同封하야 左記의 住所로 注文하야 試用해보십시요

印入타오루

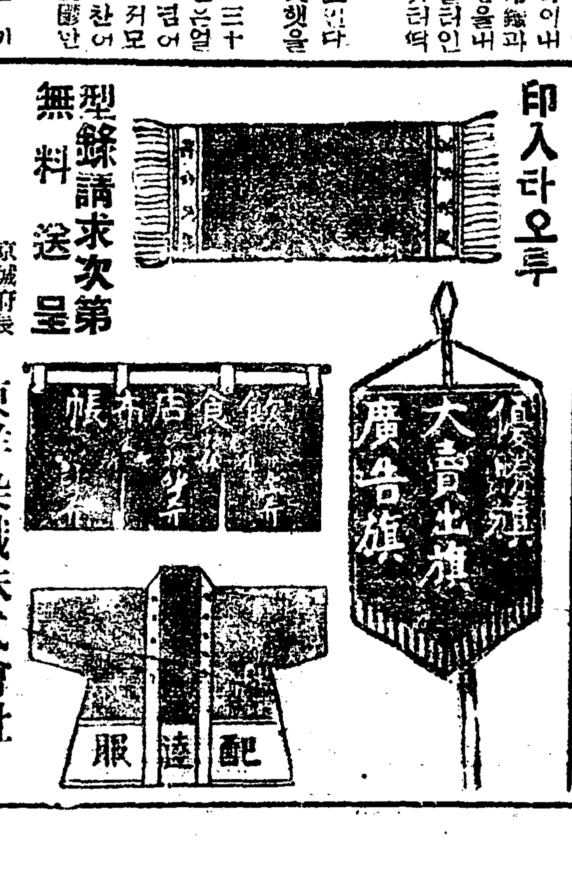

型錄請求次第 無料送呈

京城府長沙洞八〇 東洋染織株式會社 電話光化門一三三八番·振替口座京城六六二

世界的發明強腎劑

効果는 直刻的이며 偉大!!

陽氣不足은 原因하야 沈衰裡에서 煩悶하는 男女며! 老少貴賤의 하고 補陰·強腎의 二大作用에 卓効가 잇슬것 엇라 難治의 肺病에도 特効한 이 靈藥의 恩澤을 납어 하로라도 速히 喜悅에 넘치는 生活을 맛우어 보라!

價定 一 五圓五十錢과 十圓의 二種이 잇음

京城府竹添町三丁目二十五番地 半島製藥研究所

映畵常設 第一劇場 鍾路五丁目 電光一七五五

當十九日낫부터 三日間 今週부터는 每日은 계든지 밤낫 二回를 興行하오니 넘니 사랑만 하해 주시요

◇米國와나社作品 實寫 水兵生活 全一卷

軍事活劇 間諜 全十卷

名女優 도로레스·고스데로 主演 米州南北戰爭이 이러나자 사랑에 취해잇든 靑年은 國家를 爲해서 出征한다 그中에도 사랑하는 님을 생각하야 애태우는 佳人의 로만쓰

◇獨逸우파社大作品 海洋活劇 海賊쌔에도로 全十二卷

파우리허데루氏力演 世上이 다 아는 이 名篇은 말하지 안어도 痛快無比에 석석한 活劇이올시다

料金 大衆的 階上十五錢 階下十錢均一

晝間 午後十二時半始映 夜間 午後七時半始映

寺洞 朝鮮劇場 電(光)一二八一番

十二月二十日부터 大公演 門外劇團第二回公演

◇申不出 作 영등이한 이야기 正當한 脫線 一幕 三場

◇申不出 作 괴맥힌 이야기 靑春아 우지마라 一幕

◇故 稲三川 作 우수운 이야기 돈과 帽子 一幕

幕間 獨唱

豫告 再生의 劇場殿堂 半島唯一의 朝劇 最後의 勝利는 우리의 손으로 新品, R.C.A 機와 파社 獨占封切……오는 十二月二十七日낫부터 映畵封切 歡呼의 生涯, 謎의 眞空管, 七萬人의 目擊者, 로이드의 活動狂, 아롱다운그대, 푸른도예나스, 獄窓, 아나벨一事, 魔와 裸婦

법률상식

혼인의시기는 남자십칠녀자십오세

부모의승락도업시혼인하거나 나희가어리면법률상효과업다

朝鮮辯護士協會長 李仁

혼인관계 (婚姻關係)

일 남자는 십칠세이상 녀자는십오세이상이 아니면 법률상혼인을 하지못하게된다 만일그아래나히에도 혼인을하엿다면 혼인의효력(效力)이업고 법률상부부(夫婦)가 아니고 다만일종사실행위에 지나지 못하는것임으로 언제든지 한편에서갓치살기실타면 그만둘수잇스며 그럿타고 혼인비용이라든지 정조유린이 되엇다고 손해배상이나위자료를청구치못하는것이다 이것은 법률노써 조혼의폐풍을막고 체질과 의지가 아즉청숙치못한어린이를보호하자는것이다

이 혼인을하자면 호주와부모의승락이잇서야 한다 만일

승락 이업시결혼식을마음대로거행하고동거를하면 자식까지 나엇더라도 혼인신고를 못하면 법률상혼인의효력이업슴은물론 정당한 부부가되지못함으로이런경우에도 한편에서언제던지 그만두고 다른데로혼인해도조타 그러나 남자가십칠세녀자가 십오세 이상으로 호주나부모의 승락업시서로혼인하기로하고 결혼식을 거행햇다면법률상혼인예약(婚約)의 효력이잇슴으로 혼인을그만두드래도 혼인비용의 손해를청구할수잇게된다 만일부모나 호주의승락업시

혼인 을하야혼인계(婚姻屆)를하지못하고민적에 올니지못한다면 내연의처(內緣妻)에서나지못하고그나흔자식들은 녀자의사생자(私生子)가되고남자가 자긔민적에출생계(出生屆)를하면비로소서자(庶子)가된다 만일 자식을사생자나서자로 민적에 올니면현사회제도와 풍습으로 적지안은천시와 모욕을밧게되매 입학할때나또어린이 장래에 적지안흔방해가되는것이니 극히주의하여야할것이다

삼 남자가삼십세녀자가이십오세이상만되면

호주 나부모의승락업시 혼인할수잇다는것이는민사령(民事令)이란법률의해석으로보면 승락업시 혼인할수업다는것이다 그러나 나의관찰이나 해석으로는 부모가자식의혼인을 일일히반대하면 그자식은일생독신을어비로지내야할것임으로 이와갓흔 모순이잇슬리업스니 승락아니하는 부모나호주를상대로하야 혼인에 승락치안는것은권리람용(權利濫用)이되는것으로 상당한당사자로 사랑한곳과의혼인을동의(同意)하라는

소송 을하여볼필요가잇고또 소송은혼인할자식이승소하면승락한셈되는효이잇슴으로도 맛는다

사 혼인을하여일단부부가되면서로동거(同居)할의무가잇다 만일상당한리유업시동거치아니하면 동거하라는청구와소송ㅅ지도할수잇스며 부부는서로부양(扶養)의무가잇는데 그의무는남자가제일먼저의무가잇고그다음에녀자가남편을부양할의무가잇다 남자가녀자를부양할의무가잇슴은물론이나 만일남자가 하등재산도업고 병이잇거나페인(廢人)가되여녀자가상당한재산이잇스면

남자 의생활비를주어야할것이고남자가상당한재산이업드래도상당한수입이나또는 상당히벌수잇슴에도불구하고녀자의생활비를주지아니하면 지위나 명예나 재산이나생활상태를참작하여상당한금액의 생활비를 남편에게청구할수잇는것이다

오 사람으로이십세이상되면 완전한인격자이고 법률상 엇더한일이라도 할수잇슴으로 부부간(夫婦間)에도 서로계약(契約)을할수잇다 혼인을하자면

재산 을얼마논아주겟다든지 집을 하나건축하여주겟다든지 이러한 계약을할수잇다 그러나 그계약은부부관계가잇는동안 한편에서 마음대로 언제든지 취소(取消)하여 무효로만들수잇다 부부간의계약는 원래애정(愛情)에 쏠니기쉬운일인고로 공평(公平)과 신의성실(信義誠實)을본위(本位)로하는계약에 위반될뿐 아니라 사랑과 정에넘치거나 슬여서경솔한짓을 하기쉬운까닭이다 속담에 이불속에서 한이약이가무슨소용이잇나하는것그대로이다

륙 가정의일상생활에는 녀자가남편의 대리인이 된다고법률상규정이잇다 알아듯기 쉽게말하자면 쌀 나무반찬 의복 병원등에필요한

비용 을쓰거나또외상으로 사드린다든지 하며 그생활에 상당할만큼 물엇나면남편은 그외상갑을 물어주어야한다 이것은 녀자가그물건을 외상으로사드림에 남자의대리로 하엿슴으로 남자에게그효력이밋치는것이다

그러나 녀자가그 가정생활에불상당하기 터업시 포목전에가서외상으로 수백필의 필육을가지고와서 다른곳에 팔아먹엇다든지 헌당실하엿다면 남자는이에대한 책임은업슬것이다 그러나가정생활에 적당할만큼 또필요한정도의 외장을어더 왓스면 그남편은 아니갑흘수 업는것이다

아동부인복 짓는방법

그림을참고하시요

—(七)—

가정부인 덧저고리

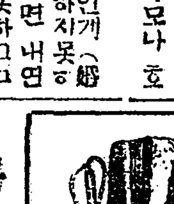

병태모사(並太毛絲) 한폰드 사용 이본침일조(四號二本針一組)

짓는방법 메리야쓰와가티한다

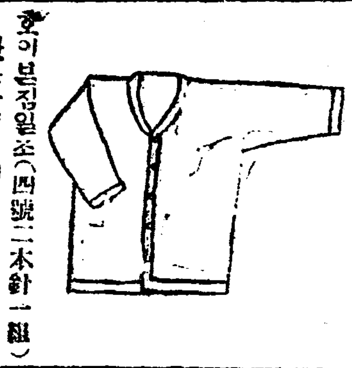

일 먼저뒤아래단으로부터 백십코를 만들어 가다로한치닷분즘짜후 메리야쓰로 한자(一尺) 반자즘짠다음맑엇거드랑밋해서 억개로 멧코식만 주린후 친부뉘기리가 한자네치즘 되게짠후갓고머 삼십코를 량엽개코수도각각삼십코식을나논후한편은큰빈에쇠워놋코한며억개만먼저짜서압깃으로부터 엇코식만가다로 악단에 단초구녕을내여아래까지짠다음 역시 압아래단도 뒤와가티 가-다로한치닷분즘짜서 옷을막읍니다 또한편도 이와가티하야짠후소매는먼저주편모수 구십코를 주려서위인후 한처음짓고 다음부터는 다섯늘 네걸너 양옷에서 한코식주려차츰으로 나려오며 일곱늘비또는 여덟늘네식주려다 유모수가천부 오십오로가 되거든 회장한자와 되후 가-다로 소매색리한치닷분즘짜서 옷을 따옵니다 또한편도 이와가티하야 양엽에서 부터 소매부리까지 서로낫추고 쇠메인후 단초를답니다 이것은 간단한식으로도 가정에서 두두딱이의 덧조고리 대신입으면편리할가합니다

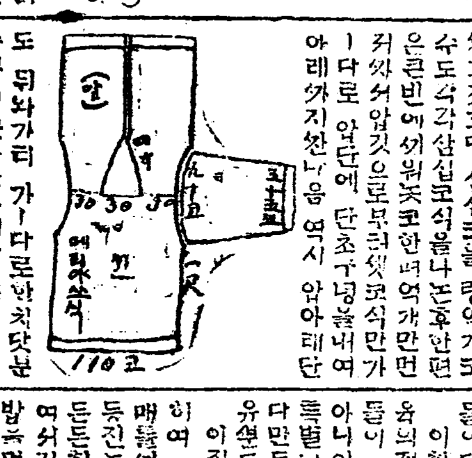

메키시코에 산아제한국

아이를나라면허가를어드라

「메키시코、베라구르스」주에서는 요사이에 산아제한국(産兒制限局)을 창설하엿는바 그리유는 무엇인가하면 집안이 가난함으로써 생기는 병동불량아(不良兒)를 [illegible] 업도독하고 유전청허약과 건병의근절을 목적하는데 다는것인바 그규측에 의하면 지금부터 어린아이를 나코자 희망하는 부부는 산아제한국에출두하야 현재의 가족인원으로 보아서어린아이를 원컨 [illegible] 재산 능력이며 [illegible] 상 래능이잇 [illegible] 한후거긔에서몃사람까지 나어도무관하다고 생각하면 이에비로소 어린아이를나라고 허가를 하게됩니다 그래서이산아제한국에서는 근근녁상가누인을고문으로 초빙하기로되엿다는바이 것을드른 모든사람들은이와가티 수속이까다라워서는어듸 어린아이를 나켓는가하고탄식 동주내에서는데단한 세혯이순을 이르카고잇다고합니다

明日 (23)

崔獨鵑 作 / 安夕影 畫

남매(男妹) (5)

자작은 그딸의말이 어이업기도하고 또재롱스럽기도 하야 그저껄껄웃는다

「아버지 엇쩔터이서요 주실터이야요 안주실터이얘요」

순경이는 스무살이라는 자긔의 나히보다도 훨신외누리를하야 십사오세의 소녀커럼 응석을한다

이러한 응석이 언제나실패해본적이업는것도 사실이엇나 자작은 그만치순경이를 총애하는것이엇다

자작은자녀가퍽만혓나 정실인 곰보마누라가 나은금년삼십오세되는 장남병찬(炳燦)과 바로그두살밋혼도 나은장녀를 비롯하야 그밧게이녀자 저녀자에게서나은 서자녀(庶子女) 가늘손가락으로도 꼽고도 남으며이러케 서자로원망 자긔슬하에기르는 자식외에 정조를 짓밟은 녀자에게 약간의생활비나던저주고는 모른척하고내버려둔사생자(私生子)도적지안엇나 그어린것들은 혹은리가(李)로 혹은박가로 모계(母系)의성을붓처 기생집건는방에서혹은 은근자집 안방에서 자라나고잇는것이엇다

그래서 그들형제는비록 한집안에서자란나 가난한집에서 강보를두여쓰고 자라나는 그자녀들갓흔 그런우애라는것이 업섯다 소닭보드시냉정하고 무관심하거나그리치안으면 개와고양이가 대한것커럼 으르릉대는 것이엇다 그리하야 그들은 남으로는 도저히 추측할수업는 고독의쓸쓸곽을쌋코 그속에서 제각기신음하고 사는것이엇다

다만그중에서 례외로볼것은 병섭이와 순경의 사이엇나 그들사이의우애는 어느형제나남매간에서도 볼수업는 애뜻하고도눈물겨운그것이다 그들남매도자작의금력(金力)과 정력에희생되여 청춘을 장사지낸난개의일홈업는 녀자의몸에서난것으로써 그들은한어머니의아들이다

이한배를 비러서 낫다는골육의정의도 정의이겟지마는그들이 그집안어느 형제보다도아니이세상 어느형제 보다도특별한 우애에 차여잇는것은 다만동복동생이라는 단순한리유뿐도아니엇다

이집주인 김자작에게 짓밟히여 누에알보양으로자긔들남매를쌔처놋코 가엽게 세상을등진눈물겨운 어머니의 넉사든든히 든든히그들을 얼거매여서김가의 청옥라고 김가집밥을먹고 살아가면서도 김가집을원부(怨府)와 가티생각하는반역심의 철저한 공명(共鳴)도그들로 하여금 남다른 남매간을 맨든 충분한리유의 하나일것이다 여기에한가지 이상한것이 잇다면 자작의 순경에게대한총애다 자작은 적자(嫡子)서자를통아야 어느자식보다도 순경이를 사랑하엿다 순경이라면 떡죽엇다 그와반대로 한배에비려나온 자식이건마는병섭이는 그어느 자식보다도미워하엿다 그야말로 불상견이엇다

처음부터 병섭이가 그아버지를 따르지 안키때문에 그러케 자작의눈밧게가낫는지 자작이 처음부터 그자식을대스룹지안케 넉이기때문에 자연히 불상과 반역을품게된것인지 저간의 소식은 극히미묘한 것이라 할것이다 물론 병섭이와 순경이는 똑갓흔아버지와 똑가튼 어머니에게서 나은것이지마는 순경이가 그아버지의 성격을만히 달머서 간사하고 교활한점이 만흔데 비하야 병섭이가그어머니를달마서 쌀쌀하고 침울한점에서 성격상으로는 아조 딴판이엇다 그러나 이성격의 차이가 절코 그들에게조고만 충돌노 이르키지안코 리해하고 위로하게되는것도 자미잇는 현상이엇다

「그래 네말성여을은 얼마나 남나는말이냐」

김자작은 벙글벙글 우스며 뭇는다

「아버지 한달에 처원금이얼마지요?」

「쓰는 네가 모르고 누가아느냐」

「아마 이백원은 쓰시요」

「그러면 더되지 못되지는 안일것이다」

「우리집에서 네가제일 고급유나 비큰오바를 처하고는안 일것이다」

「됏서요 됏서요 그러면금년의 총독부 관리들도 고등관은 이십할(二十割)가량이라니까 커를 고등관으로간주하고 이십할반주서요 그러면 이이는사(二二四)사백원반주서요 관임관으로 따지시면 좀더주서야되고…… 그러치요 네?」

가정의학

문의하시요

몸이 후통해

문 이 십오세의미혼몸자이외다 근이십년전에 체하야몃칠간몹시 고생한후 몃해동안은 소화불량을 늣기지아햇더니 십구세 되든해부터조반후이 면남이뇌곤하고 정신이 흐리며 혼몽해집니다 그리고 몸시식욕이만흐나 억케하고될수잇는데 ㅆ지 분량은 주립니다 만은 조반후는 분량의 다소를불고하고 뇌곤합니다 공복에배를힘시게 눌넛다 노앗다하거나 또누아래人배에 힘을주면 이상한소리가 납니다 병명과 근치방법을 하교하야주시오 매일복용은 무엇이 케일적당할가요 (일애독자)

답 위확장갓습니다다 속다시 말하면 위가커진것입니다 그치료법는 음식은 너무자극성이심한것은 피하는것이 조흐며또곡식도 삽가는것이 오름가합니다 약으로는 다음의것을써 보시오

一、番木鼈越幾斯 〇、〇六
重炭酸나토륨 二、〇
겐티아나根末 〇、五

右日一日量一日三回食後三十分服用 醫學博士 閔丙祺

大評判의御優待

發賣三週年記念

最新流行

甲州産 本水晶 責任保證付

水晶帶留無代進呈의

バニシング

オリヂナルクリーム (오리지나루크림)

살결의것침을防止하고 眞實로皮膚의美를더하는데다가水晶帶留의記念品付임으로只今은需要의最高潮에達하야잇습니다 記念品이잇는동안에사심이利益입니다

進呈方法

바니싱 오리지나루크림 大면三個分의空箱
바니싱 오리지나루크림 小면六個分의空箱을
本舖 安藤井筒堂景品係로 (東京市日本橋區本石町)
郵送(開封二錢)하시면
甲州産責任保證付本水晶帶留一個를곳貴下에贈呈합니다
抽籤은아니오니右와갓치보내주시면곳水晶帶留를보내드립니다

原料香水オリヂナル本舖
謹製 安藤井筒堂 東京

京城府本町一丁目
合資會社 山岸天佑堂
電話本局 二〇一四番 圖三七二
振替京城 二〇三番
卸と小賣・通信販賣
每月營業月報發行

農林省御推薦

農工業用

가도다 石油發動機

型錄進呈

曾我商店
京城府太平通二ノ五八
電話本局二一六八番

年末年始의休暇에는 뜻한溫泉에

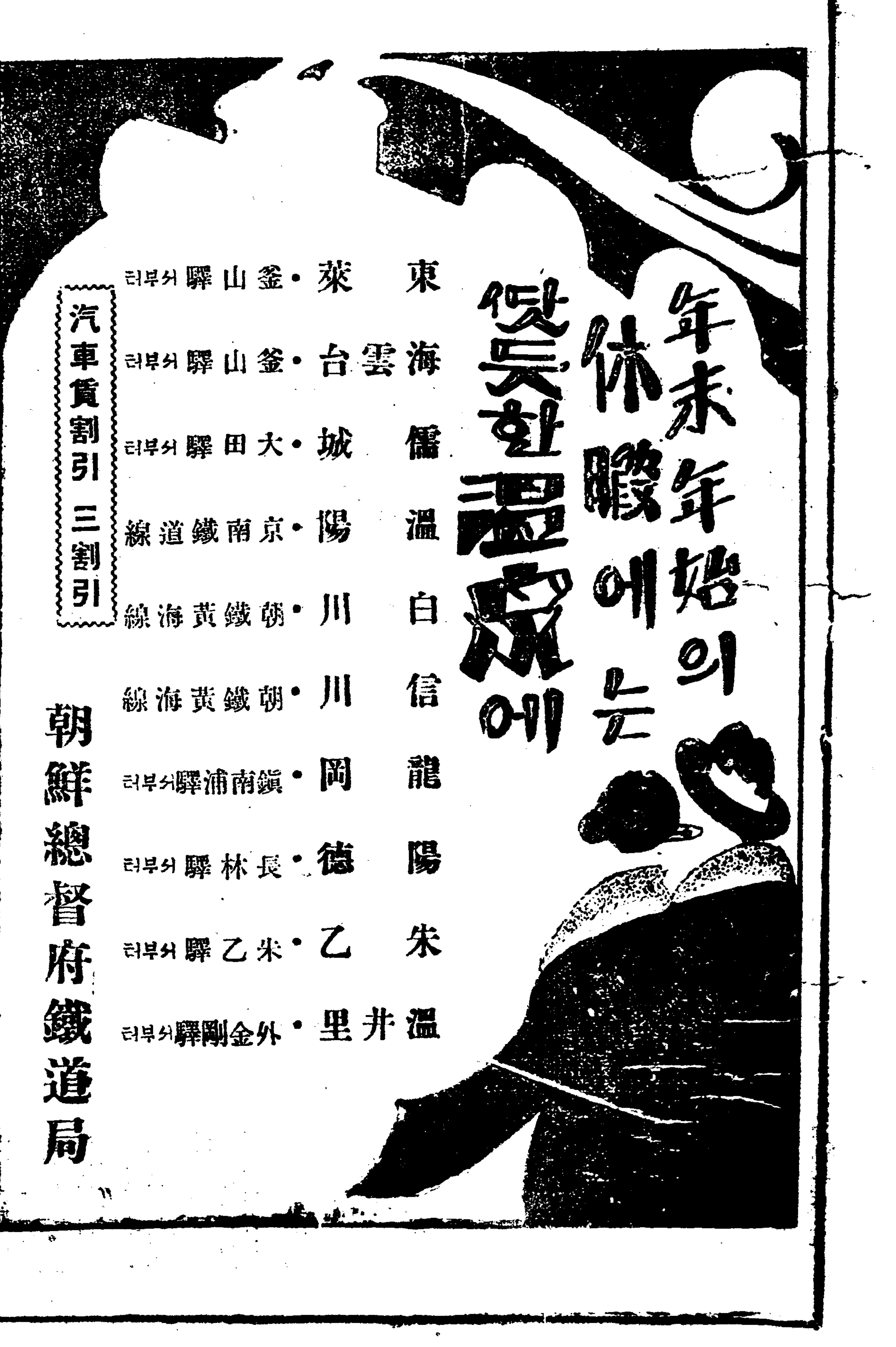

東萊・釜山驛서부터
海雲台・釜山驛서부터
儒城・大田驛서부터
溫陽・京南鐵道線
白川・朝鮮鐵道黃海線
信川・朝鮮鐵道黃海線
龍岡・鎭南浦驛서부터
陽德・長林驛서부터
朱乙・朱乙驛서부터
溫井里・外金剛驛서부터

汽車賃割引 三割引

朝鮮總督府鐵道局

資本金 四百萬圓也
積立金 七拾六萬圓也
京城府南大門通一丁目一番地
株式會社 東一銀行
電話長光化門三五〇番
振替口座京城五五八番
支店所在地 (南大門、東大門、西大門、寬勳洞、江景、群山、元山、咸興、金化、天安、禮山、安城、長湖院、洪城、大川、廣川、長項)

本社平壤支局
平壤府巡營里一〇一番地
電話一六二五番

猪島堤防工事反對烽火

六個浦口水門閉塞
五百町步廢農地境
當時設計變改가反對原因
沿岸民의死活問題

【海州】 황해도 안악군(黃海道安岳郡)에 잇는 저도(猪島) 간사지(干潟地) 면적이천정보(二千町步)에대한 개척사업은 공사비 이백오십만원이라는 거대한자본을 던지어 일본인가등금차랑(加藤金次郞)의 손으로 경영케되야 소화○년도부터 칠개년계속사업으로 공사에착수되엿다 그런데 이공사에대하야 최근관계주민과및 지주들이 결속하야 가지고동공사를맹렬히반대 하게되야 큰문제가되는동시에 직접 관계를가진 황해도당국에는 큰두통거리가되여잇슴은 이에대한 진정(陳情)이잇슬때마다 수차 보도한바이엇거니와 이제 관계주민과 및 지주(地主)들이반대하는바 원인과리유를들어 소개하면 다음과갓다

공사를 착수한지 삼년이나되는 오늘에와서 주민과 지주들이반대를하게된 원인은 본시공사를 시작할때에설계를변경하야서하면제도리(西河面猪島里)와신장리(新長里)에제방(堤防)을쌋코 대행면복두리(大杏面卜頭里)와 굴산리(屈山里)에또한제방(堤防)을쌋어막으려면제방두개를 두기로하엿든 공사의설계를변경하야가지고서하면(西河面)제도리(猪島里)와대행면(大杏面)복두리(卜頭里)사히를가로질너막고 배수문(排水門)을 장치하기로하야 두개의 제방을쌋케되엿든 제방을한개로 맨드는동시에 일부의공사비를 절약한다는 것인데 이와가티한다면 제도리와복두리사히는 천연의운하(運河)로서 북창포(北倉浦)당포(堂浦) 증산포(甑山浦)늑하포(勒河浦)마두포(馬頭浦)승지포(承志浦)등의서하면(西河面)과대행면(大杏面)두면의물하의수출입의교통을 완전무하는곳으로서하 대행두면의관문(關門)인곳을가두막으면그연안주민(沿岸住民)에게밋치는영향과아울너 약사백오십여정보의 전답(田畓)은용수관계로폐농상태에싸지고말것임으로 주민과 지주들이결속하야반대운동을이르키게되엿든것이다

農民은勿論 商民도大打擊

이외에도서하(西河)대행(大杏)두면을중심으로운하(運河)의 교통을리용하야진남포(鎭南浦)의 시장으로 배일래왕하며 생계를 엇는일반 군소상인들도 삼사백명에 달하는터로 변경한설계대로한다면 그들을위시하야 수백명의 연안주민과전답의 폐농을따라오륙백명지주는그만두고 의소작인이 역시일조에 생로를 이커버리게 될것임으로 이문제의주시는이곳에집중되고잇는 는 적어도천여명의 사활문제인 동시에 가등(加藤)이라는 일개인의리익으로써 천여명이 희생케되는것은 넘우나 심한일이라하야문제는 안악사회에 큰사회문제가 되여잇슴을뿐더러 이러한중대한문제를 그대로 방관만하고잇는 도당국에대한 비난의소리가 놉하잇는데 장차당국의태도와그결과가 엇지될는지 세상의주시는이곳에집중되고잇다

物貨出入에 致命的損失
數字에나타난今後損失

반년원인은별항과갓거니와서하(西河)대행(大杏)두면의관문인제도리(猪島里)복두리(卜頭里)어구를막음으로써운하(運河)가폐방(廢防)되는동시에 인마의통행은 별노하고 물하운반상으로 맛치는 영향을이제수자로써 따져보면 최소한도라도다음과 가튼 피해를볼수잇는것이다

現今運海利用率
一、輸出之部

品種	數量	陸運賃	海運賃	計
	千石	圓	圓	圓
籾類	五0,000	一三0	0八0	一0,000
麥	一0,000叺	0八0	0五0	一,三00
大豆	七,000	0八0	0五0	九00
其他雜穀	二,000	0八0	0三0	二六0
薪炭	五0,000束	0一0	0一0	一,000
計				一三,四六0

閉防後運海利用率

品種	數量	陸運賃	海運賃	計
籾類	五0,000石	三00	0七0	一八,五00
麥	一0,000叺	二五0	0 0	二,五00
大豆	七,000	二五0	0四0	二,0三0
其他雜穀	二,000	二五0	0四0	五八0
薪炭	五0,000束	0三0	0一五	二,二五0
計				二五,八六0

差引損害額一萬一千一百六十圓也

一、輸入之部
現今運海利用率

品種	數量	陸運賃	海運賃	計
	千叺	圓	圓	圓
肥料	五,000叺	0三0	0一0	二00
食鹽	六,000叺	0三0	0一0	二四0
石油	三,000箱	0三0	0一0	一二0
米(滿洲小)	四,000袋	0八0	0四0	四八0
雜貨	五,000	一00	0四0	七00
計				一,七四0

閉防後運海利用率

品種	數量	陸運賃	海運賃	計
肥料	五,000叺	三00	0五0	一,七五0
食鹽	六,000叺	二00	0四0	一,四四0
石油	三,000箱	三00	0四0	一,0二0
米(滿洲小)	四,000袋	0八0	0四0	四八0
雜貨	五,000	一00	0四0	七00
計				二,八六0

差引損害額二千六百二十圓也

沿岸住民은 最後까지 反對
道當局에屢次陳情

관계주민과및지주들이결속하야가지고 맹렬한반대를 하고잇는대행(大杏)서하(西河)두면의운해연안주민대표 (運海沿岸住民代表)박병일(朴炳日)정봉소(鄭鳳韶)양씨와실행위원 (實行委員)리병조(李秉祚)리우섭(李友燮)양씨와지주대표(地主代表)원흥섭(元孝燮)씨등오인은 지난십륙일에 황해도(黃海道)한도지사(韓道知事)를위시하야각관계자들을 방문하고가등농장(加藤農場)의 부도덕한점과 폭거(暴擧)를들어 현명한 처치를하여달나는 진정서(陳情書)를제출하엿는데 도당국의태도를 보와 총독부(總督府)에까지 교섭하야 어데까지든지 목적을관철하려한다더라

善山龜尾間治道 窮民救濟工事

【善山】 경북선산군(善山郡)은 금년의대흉작을당하야 벌서부터 재민들의생도가 막연하다함은 본보에두보하엿거니와 선산군당국에서는 그들의 구제책에 백방으로대책을 강구하든바 약목귀미(若木龜尾)간산능도로개수공사 (총공비일만구천삼백원)를시작하고다시선산귀미(善山龜尾)간약사리의 산능도로를 금반이등도로로 승격시켜 총공비이만구천팔백원 청부 업자호전조(戶田組)에 립찰시켜 벌서 목터공사에 착수하엿는데 전부 지방 재민을사역케 되엿다 한다

사위가作黨하야 丈母를詐欺코저
평북강계에서

【江界】 강계읍동부동(東部洞) 백만일(白萬一)(三三)외삼명은 ……로강계서(江界署)에서엄중취조를받든바 사건은 일단락을지어지난십삼일일건서류와가티강계검사분국(江界分局)으로송치되엿다 사건의내용은 백만일은 약삼년전 읍내동부동칠백칠십칠번지부호림찬옥(林贊玉)(六五)의딸과 결혼을하게되야 여자가에서 동거하여 오든바 불행이도 림찬옥은 팔만여원의재산을 남기고 병으로죽엇다 그리자 림찬옥의재산팔만여원을 허공에뜨게되자 백만일은 이러한틈을 리용하야 재산을모다 자긔소유로 만들려고고심하엿다 그러나 장모되는 김씨도 그재산을 소유코저하엿다 장모는사위가 그재산에다눈을두는것을 알엇든지 사위에게 약오천원가량되는채권(債權)으로양도(讓渡)하야주마하고재산에는 절대로 손을대이지못하게 방비를 하엿섯나 백만일의재산을먹을랴는 고심은 실패될라고그랫든지 지난음십월일 백만일의처 까지죽게되니 백만일은 장모집으로 부터쫏겨나오게 되엿다 그러나 백만일은장모를속이여 재산은 열한살되는림찬옥의 아들에게 상속을하야만된다고하며 모다수속은 자긔에게위임을 하라하야 장모의허락을어덧다 이것을긔회로 재산전부를 자긔명의로 넘기고 그외삼촌되는 진봉열(陳鳳烈)(三五)과 서인 김제현(金濟鉉)(三三)과또김자선(金子善)(三三)과공모하야책동하다가 장모의탐지한바되여 고소를 제긔하엿다 하는것을 경찰이탐지하고 검거한것이라고한다

公文書僞造犯 南市驛에서逮捕
橫領金은押收

【安東縣】 동남포 국제 운송점원이 관세영수서위조행사(關稅領收書僞造行使)사건은 그후 공범원등리가(遠藤リカ)의행방을 탐색중이든바 안봉선 남시(南市)역에서 국경수색중 십삼일남시(南市)역에서 체포하고횡령금천삼백사십구원오십전을압수하엿다

晋州學生事件
關係者十八名送局
赤勞記念日에라貼付로綻露
◇三個秘社를組織

【晋州】 지난십일월삼일 (光州學生事件記念日)과동칠일(赤露革命記念日)에 진주시내각처에 련일격렬한 격문을등사하야 첩부한것이 사건의 발단이되여 오십여명의 학생과청년이 검거되여서 그동안이십여명은 석방되고 남은십팔명은 지난십륙일에야 송국되엿는데 전긔사건의배후에 숨어잇는 조직체가 이번동긔로 모다탄로된바 그사실은 대략다음과갓다 일즉이박원지(朴源志)와송긔호(宋箕鎬)등의 활동으로 적색동조 (赤色同組)적색로노(赤色勞組) 학생협의회(學生協議會)를 비밀리에조직하고 다시 직업별(職業別)……

服役마친詐欺犯
出監當日또詐欺
詐欺一貫의「짠발잔」

【平壤】 사긔죄로형무소에서 징역을살고 나아오는날 또사긔를하다가잡힌자가잇다 ―평북박천군덕안면북일동 (平北博川郡德安面北一洞) 한병제(韓炳濟)(三三)는사긔죄로 평양형무소에서 복역하가가 구일출옥하는 즉시로 복역중에 알게된작년칠원 조중인중놀사건관제로 입옥중인부외만달리 府外晩達里)최근배(崔根培)(二○)의집을차자가 동인의조모(祖母) 장신식(張信植)(?)을 맛나 당신의손자가병으로죽게된것을박모(朴某)라는 간수가 약을사다먹여 나헛스나 또소화불량으로알코잇스니약갑과박간수에게사례금(謝禮金)을 주어야되겟다고 오십원을 사긔하엿고 다시석방운동을 하자고 이백원을 요구하다가 십륙일평양서원에게 잡히여 재차형무소 신세를지게되엿다 한다

억야긔유치원음악회광경 (십육일긔사참조)

江原道 小作慣行調査 (五)

第四、小作料

一、現物納 代金納及金納小作의口數에對한凡(率)

(1) 畓의小作
現物納九割二分代金納 六分 (華川金化연無) 金納二分 (麟蹄通川旌善寧越 原州金化 橫城연無)

(2) 田의小作
現物納八割九分 代金納六分 (襄陽華川연無)金化五分 (襄陽原州橫城金化연無)

(3) 園小作
現物納二割代金納一割二分並納六割八分

二、小作料徵收樣式의種類 (一地方的名稱을付) 及其小作契約口數와凡(率)並其內容

(1) 種類와其小作地의率

가 畓의小作
定租(賭只支定賭租賭條)四割二分 (各郡)
打租(半作、並作分作打作、半分、併作、折半)五割七分、(襄陽을除한各郡)打租의內譯、穀分八割五分束分一割四分畦分一分세分
檢見(看坪賭品看畓)一分 (淮陽三陟蔚珍橫城平康의 各郡)

나 田의小作
定租 (賭只支定賭租)五割九分 (各郡) 打租 (半作半分並作分作打作折半)三割九分 (襄陽을除한各郡)
打租의內譯 穀分八割束分一割五分畦分五分

다 園小作(略

(2) 各種別內容

가 畓의小作

一、定租 (普通)

一、小作契約時一定한小作料를定하고收穫後現物納入 (旌善橫城洪川을除한) 種子는小作人의負擔, 公租公課는地主負擔(春川麟蹄楊口淮陽通川高城襄陽江陵旌善原州華川金化鐵原의各郡及平昌寧越平康의特例

一、小作料는打租보다低하며災害를當하야도 減負치안음을原則으로하나事實은 負減함이普通이다 (麟蹄楊口淮陽通川高城江陵三陟蔚珍旌善平昌寧越原州華川鐵原平康各郡及伊川의特例)

一、小作料를分納代金納前納으로함(麟蹄楊口淮陽通川高城江陵三陟蔚珍平昌原州洪川華川鐵原平康의各郡)

一、災害에當하야絶對로減負치안는者又는五割以上의減收가아니면減負치안는者잇다 (麟蹄楊口淮陽高城江陵三陟平昌原州橫城洪川平康)

一、小作人公租公課를負擔한다 (春川麟蹄楊口淮陽蔚珍平昌寧越原州洪川華川鐵原平康伊川) 右內春川郡에서는 小作料를低廉케하고 麟蹄淮陽伊川의各郡에서는地主種孔을負擔하며領城郡에서는地主의家又는宅地는無料하며 淮陽郡에서는 藁는小作人의取得으로한다

一、小作料를打租보다低廉하고災害는當해도減免안는일이잇다(春川伊川)

一、小作地의修繕改良費는小作人의負擔으로하는者잇다 (江陵)

一、小作地의改良修繕費는地主의負擔으로하는일도잇다 (旌善郡)

一、小作料를드문에다 느어밧는者잇다(寧越郡)

一、小作料를打租보다高率하는者잇다(春川麟蹄鐵原)

一、藁의下部를地主에提供하는者잇다(江陵寧越)

一、災害甚한時全免하는수가잇다(江陵)

一、小作料의外에勞力을一二人分提供케하는者도잇다(江川)

一、公課公租는作人納入하는데도잇다(通川高城原州橫城의四郡)

一、種子는地主가負擔도한다(旌善平康)

一、公租公課는地主小作人折半負擔하는者도잇다

二、打租

(가) 穀分

(1) 小作地의作物刈取十日前頃地主又는其代理人이 小作人立會한우에 收量을豫想하야地主又는其代理가 一定의收穫物의穀分을小作으로하야現物로徵收함으로 普通으로한다 (春川麟蹄楊口淮陽通川高城三陟蔚珍旌善平昌寧越原州洪川華川金化平康)

(2) 小作地의種子는小作人이負擔하고 公租公課는地主의負擔으로한다 (春川麟蹄楊口淮陽江陵三陟蔚珍旌善平昌寧越原州華川)

謀陷을憤慨한處女
同伴를毆打致死
정부가젓다는말에분개하야
◇處女다운犯罪?

【晋州】 지난십륙일진주지청(晋州支廳)제일호법정에는당년십팔세의 배학철(裵學喆)이란처녀가 살인혐의로 삼년구형을바다돌이잇다 사실인즉 경남합천군가회면 장내리(陝川郡佳會面將藥里)에사는처녀로 그의친척인김순남(金順任)이가무근 감정으로인지이웃에사는동모에게긔고한돌이가강한이(姜漢伊)란 남자와 관계를 두고 지낸다는 소문을내여이말을들은 그처녀는 무상의모욕이라고 분개하여 지난십월이십륙일커텍에 싸홈이이러나 그잇흔날까지 계속되엿다는비 서로 머리와 가슴을밧고 때리다가감순남이가죽사한관계라한다그런뒤의사(醫師)의 진찰에 의하면 본래피해자인 감순남은 신경쇠약과 내장병의 중병이잇섯다는 것이중명되엿다 언도(言渡)는 오는이십삼일이라한다

咸平에도 癩防寄附

【咸平】 전남함평에서는조선라(癩)예방협회자금을모집하기 위하야지나간 십사일오후 한시부터 당지경찰서내에서 군수(南郡守)외에 밝고 리재혁(李載赫)신현기(申鉉麒)고력게일(高力啓一)산강내랑 (山岡奈良)추길풍(秋吉豐)등제씨가 회합하야 협의회를 열고경찰서장으로부터 본회설립취지를 설명한후 즉석에서 아래와가튼긔부가잇섯다
金一百圓山岡奈良市 金一百圓高力啓一 金七十圓李載赫 金五十圓秋吉豐 金三十圓申鉉麒

醫講昇格確定으로
一般準備에邁進
십만원예산으로교사신축
大邱醫講昇格後聞

【대구】 오랜동안문제가되여 오든 대구의학강습소 의전승격문제는 원갓곡절을 것처이제야 일단락을 짓게된바 발서십만오천구백팔십원이라는 공사 비로 교사(校舍)신축에착수하얏스며 일방학무국에서는 평양의 강과 함께 명년신학긔부터 실시할예정으로방금만반(萬般)의준비를하는중이라더라

巡視絞殺犯은 密輸入船夫
반년만에야범인을체포
父子가共謀코慘殺

【安東縣】 신의주세관중시도출장소(中之島出張所)순시궁긔대랑작(巡視宮崎太郎作)(三○)은 지난륙월이십는밤에행방불명이 되여그후 세관과신의주 경찰이 합력하야범인을 수색하든중 반년만인 십사일밤에 유력한혐의자를구인하야 리경부 (李警部)가엄중히 취조한바 최초에는범행을부인 하엿스나 감추지못하고일체를자백 하엿다 범인은의주군고정면 신도천부최경관(義州郡 古城面新島船夫 崔京寬)(二七)과동인장남최용덕(崔龍德)(一八)이며범인이자백한바에의하면 륙월이십일밤 신의주 부외마……

共産黨員護送
십오명중위선팔명만
咸興에서、京城에

【咸興】 전조선 공산당(全朝鮮共産黨)관계자를체포하기 위하야 함흥서 고퇴(高橋)고등주임은 지난달 경성(京城)과인천(仁川)방면에서 다수한 청년을검거하야왓다 하는 긔보한바어니와 취조하여본결과 함흥서로서는 사건을락착지을수 업나하야관계자십오명중도로경성으로호송하기로되여지난십칠일밤차로주정(酒井)경부보이하륙칠명경관의감시하에위선여덜사람을호송하엿다한다
그런데이번에 다수한청년을 검거하게된것은 당국에서 ……압흐로 인재를 양성하여내여야 할것이 ……에관여하든 당국자들은 ……동시에 진준에따라 ……보통학교나 ……남녀를 공부케하는것이 필요할 …… 운동인승하고 교실 일백오십사 평과 강당팔십륙평이잇는 승일학교에 필요한전원의경비도 연외케건평 백십구평을 증축하엿다는 데현재학생수는오백삼십구명이라한다
本籍 平南順川郡海雲面延鳳里
青林敎平南敎頭 承利甲(五六)
現住 同上
青林敎徒 胡明俊(五二)

東海岸에豐漁
고등어십칠만마리가잡히여
漁民은愁眉를펴여

【大邱】 경북동해안에서어항(漁港)으로유명한감포、구룡포(甘浦、九龍浦)에서는 거십일월부터어긔(漁期)에드러금월십륙일부터 갑작이 고등어가잡이기 시작되여 십칠만마리라는 업청난어획이잇섯다는데한마리원가칠전이라는 상당한 시세로구룡포에서 공동판매케되엿스며 압흐로 더욱만히잡힐 여망이보인다는데 수년전부터 고기가잘잡히지안코관계로느는시세가커라되여 타격을밧든 양항(兩港)의어민들은 지금부터 다소간소생의길을엇게되엿다한다

白川電話 開通式盛況

【白川】 황해도백천우편소(黃海道白川郵便所)에서는 지난십륙일오후한시부터온천면협의실에서 관민유지참석하에 배천전화개통식을 개최하고 동우편소장소암치길(小岩治吉)씨의식사를비롯하야경부보오산(烏山)씨의축사가잇슨후오찬으로성황리에폐회하엿다한다

授業料强奪犯 水原에서逮捕
◇前科二犯의惡漢

【平澤】 금십오일오전세시경 긔도진위군고덕면해창리 (京畿道振威郡古德面海倉里) 대총교장사택(大塚校長舍宅)을습격하야 현금삼십원을 강탈도주한것을 평경서형사대는 불면불휴의 맹활동을 계속중이든바 범행이후 삼십시간안에 수원군늘령면동리(水原郡日荆面東里)에잠복취침중이든범인을체포하얏는데 그피해금은 며부분회수되엿다 한다 이자는 수년전에피해자인 해창리 박모(朴某)의집에 고용인으로잇섯슴으로 지리에숙달 한탓이라하며 동서에서는 일야칠처(一夜七處)습격한 안성(安城)강도사건에 관련이잇는듯하다하야 엄중한취조를 진행중인바 평택사건만은 명백히자백하얏다한다

崇專基靑에서 劇과 祝賀會

크리쓰마쓰긔회로 인긔가상당히놉다

【平壤】 평양숭실전문학교(崇實專門)에서는동교와이、엠、씨、에이、종교부(YMCA宗敎部) 주최로이십일일오후일곱시부터동교대강당(大講堂)에서성탄축하식(聖誕祝賀式)과축하연극(祝賀演劇)을하기로되엿다 한다 동일밤 연극의각본은특히삼대(三代)한막「사랑하는까닭에」한막을공개하기로되엿다 발서부터맹렬한련습을 하엿슴으로 일반관중에게만흥미를 난호아줄 자신이잇다한다 각부의 배역(配役)은다음과갓다

◇劇

一、聖誕의선물 (全一幕)
夫……………………禤泰巖
妻……………………吳用八
子……………………少年聖經校生徒
女……………………金東振
乞人…………………姜信明

二、三 代 (全一幕)
夫……………………禤泰巖
妻……………………李成雨
子……………………聖經校生徒
夫의父………………金文國
隣家妾女……………金東振

三、사랑하는까닭에(全一幕)
母……………………吳用八
朴主稙………………姜麟探
朴英淑………………張達洙
金仁洙………………姜信用
崔龍九………………禤泰巖
刑 事………………李暉道
書 生………………金三賢

白衣黨大恐慌
힌옷에잉크를함부로뿌려
度를지난奬勵方式

【茂朱】 색는금년과시간의경계가된다는표어(標語)가세상에 나아온지도 벌서오래엿지만 지금와서는 당국자들이 이를만히장려해와나 이장려도 두백년동안의 버릇을갑작이 고치기어려운인지 일반이잘리행하지 안이하야 지금전북무주군(全北茂朱郡)에서는일반에게 색의를독려(督勵)키위하야별짓을한다지 난장날인 십삼일에 남녀로소를 물론하고 누구에게나 흰옷을입은사람에게는 잉ー크를뿌려 주어서 흰옷엔일자가 안이면사 람인사가 써워져서 일대희극을 연출하엿다는데 이가튼 장려방침이적당한 장려방침일가 의문시된다

◇護送者
本籍 平北定州郡東州面獨將里
現住 未詳
김상화(金尙化)외삼십삼명에게 서수백원을 편취한사실까지 발각되엿다한다

……고 호세무민의 어농을안외에동 군서화면한현리(瑞和面漢峴里)호며교두태두섬(太斗變)의명령을밧어가지고 롱강읍에 와가지

酒草罰金刑에 入監自願者八割
돈으로는벌금치를수업고
大部分勞役場服役

【大田】 대전군내에금년주세 령위반자수는 백륙십건으로 작년에비하야 거의배건이나 위반자가 증가하얏다 위반자는최하가이십원의 과료인데 이것을금 전으로납입하는자는 십분의 이밧게안되고 형무소(勞役)을 원하는상태라하니 이일례도 보드래도 그들의 경제상태를 설명해 준다

두고 특별경계를 하든중십칠 밤에는 권원비상소집을한후 고천(古川)서장이 선두에서서 부내각목에서 체이차 불량자검거를한결과 그물에걸닌자가 일백삼십명에달하엿다 그중에는 범죄자도만어류치(留置)구류 (拘留)처분을당한자 륙십놀명에달하여 류치장은 돌연만원되엿다

第二次 浮浪者檢擧網
백삼십명이걸려

【平壤】 평양서에서는년말을압 이럿것을보아 신시가측 풍긔가 극도로 문란한것이 국도되엿슴으로 주인과 녀급들엄증히게 발하기로되엿고 금후도 경게를계속하기로되엿다하며 신시가모마 작구락부(麻雀俱樂部)에서는조일인 네패의 마장군이천정에일원내지 삼원식을걸고 도박을하고잇는것을 전부검속 하엿는데 대부분모관청원(某官廳員)들이 엿것다한나

금번검거중 신시가 일본인모 (某)가취는녀급(女給)두명은손남을따라 사동(寺洞)방면에가서 단엄을우는것을경찰대가자동차로 달녀가서 검거하엿는데

龍岡署에被捉
青林敎徒二名이

【平壤】 긔보=청남룡강서(龍……

保寧熊川面에 農村夜學開始

【熊川】 충남보녕군웅천면내천 대창、량리(忠南保寧郡熊川面大川、大昌兩里)에서는청소년들의 문맹퇴치를목적하고 지난칠일부터 량리진흥회 주최로년히 계속하여오든농민야학(農民夜學)을개시한바 아동수는합일백오십명에 달하고과목은 충남도(忠南道)에서발행하는속성조선어독본(速成朝鮮語讀本)을 교수한다는데 아동수급 강사씨명과 리별로는 다음과갓다고한다

◇大川里兒童數及講師氏名
一、兒童數=四二名
一、講師=崔敬來 安秉憲 李洛淳 田鶴善 方永煥

◇大昌里兒童數及講師氏名
一、兒童數=百六名
一、講師=李貞、 禤金潤澤金 烔珍 徐載旭 黃源秀

崇一、光山兩校 落成式擧行
동시에합병축하

【光州】 본월십삼일에광주양림숭일학교(光州楊林崇一學校)에서는 교장김야곱씨의 사회로 승일광산(光山)량학교 합병축하식급 교사증축락성식을 거행하엿다는데 두학교를 설립하기는 조선예수교남장로 교선교회(朝鮮耶蘇敎南長老敎宣敎會)에서 시대의요구에따라 가주한국 원년(隆熙元年)에설립하야승일은남자를 광산는녀자를 각각수용하야 조

崇義學校 聖誕祝賀音樂會

【平壤】 평양부내 상수구리 (上水口里)숭의학교(崇義學校)에서는십오일오후일곱시삼십분부터동교강당(講堂)에서성탄축하긔념음악회를개최하엿다동교합창대의 사음합창 피아노「쏠노」와쏘프라노쏠노「독바이올린쏠노」등사미진진한「프로그람」은일반청중에게 만흔위안을 주고동십시경에 성황리에 폐회하엿다

義成幼稚園 學藝會盛況

【平壤】 평양 부내 팔천대정(八千代町)의청유치원 (義成幼稚園)에서는십구일오후일곱시부터련화동교회당 (蓮花洞敎會堂)에서학예회(學藝會)를개최하엿는데 천진란만한 어린이들의독창(獨唱)합창(合唱)률동(律動)등일이부이십사종이나되는자미진진한 순서를 맛친후동열한시경에폐회하엿다

……로 비천의주 …… 권긔 궁긔(宮崎)는 ……선(船)에실고중지도까지갓는데 지선되여 ……체는 압록강에 ……코도주하엿든 것이라는데 신의주경찰서에서는 교살에 사용한 혁대를 증거품으로 압수하엿다한다

大田藥令開市
▲開市 陰十一月十六日
▲閉市 陰月二十末日
▲主催 大田醫藥組合
▲後援 朝鮮日報社大田支局

森嚴한警戒裡에 安島山公判開廷

철안인겨을비싸지소소한데 廷內의空氣는非常緊張

事實審理는秘密進行

조선민족운동의거두 도산 안창호(島山安昌浩)(五五)에대한치안유지법(治安維持法)위반사건 공판은 작보한바와가티 경성지방법원(京城地方法院)제 사호법정에서 오전 열시 사실심리분부터 사상관문계(思想專門係)의 산하(山下)재판장 주심과 좌좌목(佐佐木)검사 립회 변호사 김병노(金炳魯) 리인(李仁) 양윤식(楊潤植) 신태악(辛泰嶽) 김용무(金用茂) 김지건(金志健)등제씨의 렬석과 다수친지며 성대교수 문학박사 속수황(城大教授文學博士速水滉)씨 죽내경기도경찰부장(竹內京畿道警察部長) 삼륜(三輪捜査係主任)복부 서대문서장(服部西大門署長)등 경찰수뇌부의 다수특별방청과 경향각방면에서 운집한 수백방청객이모힌중에서 제일회 공판이 개정되어 약 삼십분동안에 보적주소직업 한력경력등에 대한 간략한심문을 마치고 오전 열한시이십분에 범죄사실심리에는 일반의 치안을 방해할념려가잇다하야 일반방청을 금지하고 심리를 진행하게 되엿는데 정외에는 쌔아닌 구진비가나려 일층 삼엄하야진 법정에는 권등불까지 희항한중에 그의 력사적범죄사실이 한오리 두오리 풀리고잇섯다

재판장은 먼저피고에게거주, 본적, 출생지, 직업, 성명, 년령등에 대한 간략한심문을 마친후심리개시를 선언하자 립회검사로부터 예심결정서에의하야 심리를 청구하야 비로소 정식심리는개시하게되엿는데 그의긔록에나타난 범죄사실는 작보하엿거니와 재판장과의일문일답(一問一答)은최근조선력사적사실의일편으로중요한요점을들면다음과갓다

山下裁判長 피고는예심결정서 내용의사실을잘알겟지

安昌浩 보앗습니다

裁 피고는대정십오년칠월중에 상해불조계긔독교례배당삼일당(上海佛租界基督教禮拜堂三一堂)에서 상해재류조선인 백여인이모힌중에서××림시정부림시○○구원회(臨時○○救援會)를조직하고당시쇠퇴하야잇든림시××구원의연금(義捐金)이백원을모아서동××재정위원(財政委員)에게준사실과소화사년거울에조선○○을목적한 국○○당을 조직하야활동한사실 소화륙년 십일월에역시동○부무림 사소에서대일전선통일동맹(對日戰線統一同盟)을조직하야 활

安 네

裁 피고는이쌔까지형벌을바든일이잇는가

安 업습니다

裁 피고는긴문한바와가티대동군초리면봉상리(大同郡草里面鳳翔里)출생으로 농업에종사하든일방에서당(書堂)을경영하든 안광국의삼남(三男)이라지

安 네

農村서起身하야 獨立協會에加入

露西亞借款反對立憲政體主張 裁判長과의問答

裁 형제들은 지금모다 무엇하고잇는가

安 맛형은 농사에종사하고 다음은 이미세상을 떠낫스며누의는 생존하야 잇습니다

裁 평양에는 다수 친족이잇다니 이쌔까지 서신왕내등이잇섯든가

安 이쌔까지업섯스나형무소에들어간후서신왕복한일이잇소

裁 피고의가족인안해와아들등여섯사람은 미국 상항(桑港)에잇서장남은 식료품 잡화상(食料品雜貨商)을경영하고기외는모다학교에통학한다지

安 네——

裁 피고는상해(?)(中國)과미국(米國)간을내왕하면서 조선민족운동을 계속하얏다지

安 네——

裁 피고는 팔세부터 십삼세까지에는 농업에—— 십사세부터 십륙세까지는 유학(儒學)을공부하다가 십칠세에 경성에와서 미국인이 경영하는 긔독교원두우(元杜宇)학교에서사년간 수업하고 십구세에졸업하엿다지

安 네——

裁 그학교는장로파(長老派)의학교이엇다는데교장은누구이엇든가

安 미국인민노아(閔老雅)이엇습니다

裁 피고는 당시마츰 일청전쟁(日淸戰爭)이 닐나서 조선독립이 완청되자 더욱이충군애국(忠君愛國)의사상을가지고윤치호(尹致昊)서재필(徐載弼)등이조직한독립협회(獨立協會)에 가입하야평양지부를설치한일이잇지

安 네

裁 피고는당시로서아(露西亞)가충남아산만(忠南牙山灣)을조차(租借)하기를요구할때에여러독립회원들과반대하며립헌정체(立憲政體)를주장하다가관헌에게검거되엿스나면소(免訴)되엿다지

安 네——

米國渡去後 共立協會組織은

生活方針指導가目的

裁 피고는 다시교육을 보급식힐필요가잇다하야강서(江西)에전진(前進)학교 를창설하고육영(育英)에종사하는일방에하천공사(河川工事)도 하다가 모든것을타인에 양도하고 긔독교를연구하며 더욱이지식을 구할필요가잇다 하야 미국으로건너갓다지

安 네

裁 피고는 미국을 선택하게된것은 학교와긔독교관계로아는사람이잇섯고 경성에서지금의처인 리혜련(李惠蓮)과결혼하게되엿다지

安 네

裁 피고는 상항(桑港)에상륙하야 당시이민국리사(移民局理事)두우(杜宇)의집에고용으로되어 로동하는 일방으로소학교에 통학하고 이년후에는다시『로산젤스』로이전하야고학하엿다지

安 네

裁 피고는 당시 상항(桑港)과『로산젤스』에서조선인친목회(親睦會)가잇섯는데이후이주민이증가하야갓스나대부분이교양이업서 민족체면을 손상하는점이 만타하야 친목회를공립협회(共立協會)로변경하고 교양문제에 주력하며피고는 그의리사(理事)로 추며되엇다지

安 공립협회는 교양문제(教養問題)보다생활문제(生活問題)에주력한것보다생활로이주하는사람들을인도하게되엇든것입니다

裁 공립협회의 활동효과는 만혓고 한국정부의이민책(移民策)은물론하고조선인의해외발권을위하야활동하엿다지

安 당시에는 미국에서 이민을직접 활동한것이아니라 당시의 국시(國是)와 민간의여론을들어서 대책을 정하기로하고 일단시찰차로 조선내에단이러왓든것입니다

◇……看守에게護衛되여入廷하는安島山(×)……◇

一般傍聽 禁止宣言

여기까지 약삼십오분에 항하야 일문일답을 계속하다가 돌연히 배석판사와 협의하고 일반방청을 금지선언하니 午前十一時二十一分——

親族에게만 傍聽을許可

遠來傍聽人混雜

이공판을 방청하고 피고의얼굴이나마 대면하기위하야 멀니평남에서 올나온친지와 다수방청객이 운집하야우중(雨中)에 혹은 섯기도하며 혹은 입정하고저 들어가다가 결국 입정한지 불과삼십분만에 공개금지의 선언이잇게되어 일반은무료히 해산하게되고 변호사김병노(金炳魯)씨의 신립으로피고의가족인안봉호(安鳳浩)(사촌)리도신(李道信)(嫂母)안치호(安致浩)(兄)안신호(安信浩)(妹)박치선(朴致善)(兄嫂)맹경(聖結)(姪女)등친속의칠팔인에게만 특별히 방청을 허가하엿다

今日中에結審

新舊治維法併用?

비밀리에진행중이든 사실심리는 오후한시에휴정하고 오후두시에재개하게되여 역시 비밀리에심리중이라는데 사실에 심리는거의 뭇낫슴으로 금일내로 결심을보고 검사의구형논고(求刑論告)까지잇슬듯하다는데 피고의적용된법규는신구(新舊)치안유지법이모다적용되여잇슴으로 상당히중형으로 구형될것 갓다

西大門署의 警戒嚴重

당일법정내외에는경게도자못엄중하야 소관서대문경찰서(西大門警察署)에서길야고등계주임(吉野高等係主任)등지휘로정사복경관십여명이출동하야법정내외를엄중히경계하엿다

身體는健康

피고는약일개월동안을미결감에서 신음하고반생을 해외에서동치서구(東馳西驅)하엿슴에도불구하고 신체는극히 건강하엿스며회색두루막이에 대모테 안경을쓰고『올백』의머리를그대로문자태도쾌활하게 재판장의 심문사실을증명하고잇섯다

極不完全한 京城下水溝

잘하자면삼백만원필요 明年에도着手難期

경성의하수구(下水溝)는불완전하기짝이 업서비와눈이 나리면 이것을 배설할곳이 업서큰도로를제하고는 각처도로가 불결하여다닐수가 업는곳이 곳곳이만타 이제이것을완전히 개수하려면삼백만원이란 금액이 필요한데이것은 경성부예산으로써 도저히 불가능하다하여 내년도에도 소액의 예산밧게 계상하지못하엿다한다 이는도시정책상 크다란문제로서 일반은 크게이개수공사를 요망한다고한다

天然洞民의 陳情

대경성이란 도시와 하수구가불완전하야 교통상크게 불편하다함은별항과 갓거니와 금일경성부토목과(京城府土木課)에천연동주민대표 천한룡(天然洞住民代表)씨가출두하여천연동옥천동 일대의 하수구공사를완성하여달라고 진정 하엿다는데이와가튼 진정이 날로답지하는현상이라한다 이에대하야 정권토목과장,町田土木課長,은예산이허하는대로 공사를 하겟다고언명하엿다한다

京城府稅金滯納 三萬三千餘件

府民生活疲弊의表現 比昨年急激增加

경성부민의 생활상태는 나날히 피폐해가는 현상인데 이제경성부납세의무자의납세납입성적을 보면 대단히불량한형편이다 이제경성부징수계(京城府徵收係)에서 납세기일에 납입치못한납세의무자에게 처납 처분한것을보면 지난십일월말현재 처납건수가 삼만삼천 삼백이십륙건이오 처납세액이 십팔만륙천칠백륙십오원이십구전의 거액이다 이것을 작년동기 처납건수일만륙천이백구십구건 처납세액 구만구천삼백 사십팔원 이십사전에비하면 처납건수로 일만칠천 이십칠건 처납액으로 팔만칠천사백십륙원 삼십오전의 증가이다 이는특별경제호별세와일반호세의 납긔(納期)가 작년보다 일는관계도 잇지반 대체로 부민의 경제가 피폐한때문이라한다

平師學生事件 禹鎭植等送局

十九日京城法院에

평양사범학교(平壤師範學校)생도들중심한 독서회(讀書會)사건으로 간 경긔도경찰부에서 검거하야 취조중이든 십구일 아츰동사범학교학생우진식(禹鎭植)고의명(高義明)한락규(韓洛圭)심우덕(沈禹德)한계숙(韓啓淑)의다섯명과 중도퇴학생리억근(李億根)등칠명을치안유지법위반으로경성 지방법원 검사국에송치하엿다 그들은작년부터 좌익사상방면의 서적을 탐독 하든중지난오월과팔월에인천(仁川)격문사건의 주모자인 권긔리억근의지도를 바더독서회를 조직하고비밀출판물을 구독하여 그방면의 사상연구를하여 오든것이다

吉林領署員活動 青年二名押去

保安法違反의殺人犯?

길림(吉林)령사관경찰서(領事館警察署)형사본전(本田)외 일명이수일전에 경성을거처 경남진주(晋州)근방에가서활동중이더니작십칠일에경남사천군(泗川郡)에거주하는김상규(金相圭)(二〇)라는청년과라원득(羅元得)(二六)이라는 소년등이명을 검거하여가지고 호송중 부산종로경찰서에서어케하로밤을재운후길림으로다시호송하엿다한다 (내용을 듯건대이두사람이얼마전까지길림지방에잇섯는데그동안보안법위반(保安法違反)과살인(殺人)의혐의 가잇슴으로 수배중이엿스나그간피란민에석기여서교묘히원적지인사천에가서잇는것을 체포호송한것이라한다)

咸南定平署 檢擧依然繼續

십칠일에또두청년을검거

【新上】 함남정평경찰서(定平署)에서 삼십여명의청년을취조중이라함은 루보한바 어니와검거는의연히 계속되여지난십칠일새벽에는 춘류면하단(春柳面下端)에서 리배영(李培永) 지창흥(池昌興)두사람을신성주재소원이검거하야속일본서로압송하엿다한다

假刑事撲殺犯 結局四名을送局

【平壤】 리보된가짜형사양영환(楊永煥)(三四)을띠려죽엿다는 혐의로 취조를 밧고잇든부내신

原地歸還의 萬餘名同胞

饑寒과兵匪行悖로 東邊道一帶住民受難

【撫順】 동변도일대(東邊道一帶)의 토벌이끗난후봉천(奉天)파산청진(山城鎭)수용소에수용되여잇든 만여명 피난동포들은원주지로귀환하라는벽력가튼명령에쫏겨서 할수업시 원주지인 동변도일대에 귀환하얏스나흑한과주림에신음하는상황은실로비참한데 겸하야 아즉도치안이안정되지못하여잠시도안심하고살수가업다、이제일본군과우지산(于芷山)군이이곳반만주국또는토비의근거를철저히소탕(掃蕩)하엿다하나사방에서어육명혹은이삼십명식떼를지은비적이횡행하면서 가진폭행을 마음대로하니 비적의폐가 크나적으나동포의 위협 밧는점은 추호도다름이업다 모처에도착한확실한정보에의하면반석(盤石)방면의약이천여명의비적은 지금 교하(蛟河)방면으로이동중이고류하(柳河)에도약사백여명이 매일 출몰하면서불가형언의비행(非行)을한다고하며 도지난십삼일 해룡조선인민회(海龍朝鮮人民會)에서접한정보에의하면 일본토벌군이철퇴한후부터칭가구(淸河溝)에서도이삼십명식떼를지은수다한 비적들이 동포부락을 습격하고 농작물의여유가 잇는사람에게는 수천식을 바치라는협박장을 가처에 잇서동포들은 큰공포를 늣기어매일 수십호식개원(開原) 또는서풍현(西豐縣)으로피란하여 봉일간사십칠호의 동포는전부이거되리라고한다

騷亂의安奉線

三百名과激戰

등철매부하와고야대간에 機關銃聲도殷殷

【安東縣】 혼수포(渾水泡)주재소로부터 안동경찰서에 도달한정보에의하면 혼수포에 일박한고야(高野)○대는봉성현케삼구강가강 장산자정가정(長山子頂家井)에잇는 등철매(鄧鐵梅)부하삼백명과십칠일오전늘시쯤충돌이되여 긔관총(機關銃)과박격포(迫擊砲)의총소래가들니여상당한격전인모양이라한다

靖安遊擊隊 馬賊과激戰

【安東縣】 정안유격대(靖安遊擊隊)는십륙일밤남방으로도주하고잇는마적삼백여명과토성자(土城子)에서맛나서격전을일우바 쌍방에 상당한희생자가잇슨모양이라한다

唐頭目無電機

七道溝서發見

【安東縣】 림강현공안국(臨江縣公安局)에서는 십오일림강동외간의칠도강(七道江)에서마적당(唐)이사용 하든 무선전긔(無線電機)한대를발견하엿는데 무선전긔는당마적이북평(北平)천진(天津)방면에련락용으로사용하고잇든것인데 당마적이 감추고도주한것이라하데전는신긔

龍王廟馬賊 抵抗을準備

十三日一齊討伐開始

【安東縣】 안봉선각지에마적토벌은 십삼일 일제히개시한바 다적소부대는 각지로 산산히도주하엿스나봉성현룡왕묘(龍王廟)방면에모여잇는마적유력부대(有力部隊)는저항준비를하고잇다하며 십륙일에는 대충돌을 예긔한다는바 봉천부대본부(奉天部隊本部)는지휘련락을하기위하야 십륙일 안동을출발하야 혼수포방면으로 진출하엿다

農民强募하야 塹壕構築

【安東縣】 혼수포서방봉성현(鳳城縣)변가령에잇는마적리자영(李子榮)은 일만군경에게토벌당할것을 짐작하고 십삼일오전사시경부터 부근촌민(村民)삼백여명을강제적으로모집하야부근일대에 참호(塹壕)를 구축하야일만군경토벌에 대항준비를하고잇다한다

少女二十名은 便依隊로使用

【安東縣】 압록강상류(鴨綠江上流)에서는 십이월초순림강(臨江)에서 마적 당취오(唐聚五)가 사용하고잇든 소녀를체포하엿는데 소녀는 환인현(桓仁縣)출생인선숙진(旋淑珍)(二五)이라는소녀로 팔월중순당취오가 월삼십원으로 민중자위군녀자 선전원(民衆自衛軍女子宣傳員)이라칭하고 사용하야각지에서 선전을하고잇든바 십월중순 일본군에게 토벌당하야 당(唐)과갓치무송(撫松)에도주하여자유행동을취하여림강에 잠복중을체포한것인데 당마적은 이외에도 소녀 이십여명을편의대(便衣隊)로사용하야만주국에악선전을하여왓다한다

侍天敎總務公會

시내견지동(堅志洞)에잇는시천교총본부(侍天教京城宗務部)에서는 십륙일오정부터녀자상업학교강당(女子商業學校講堂)에서 공회(公會)를열고오는십구일에열리는시천교중앙공회(侍天教中央公會)에제출할건의안(建議案)을작성하고위원을보선하엿다는바다음과갓다한다

◇建議案

一、本教會所有株券인朝鮮農業會社株券放賣에關한件(內容略)

二、大阪每日新聞記事에關한件(內容略)

三、所屬團體沈滯에關한件(青年會、學生會、女性團、少年會等)

四、中央常務로서教人態度를取하지안은不正事件에關한件(內容略)

◇補選委員

兪鼎 丁世鎭兩氏辭任代에高聽啟 文泰變兩氏補選

滿洲事情映畫會

최근만주에서 돌아온 륙군소좌(陸軍少佐)류승렬(劉升烈)씨와『합이빈』민회장탁준봉(卓春峰)씨를청하야 동업매일신보(每日申報)사에서는십구일오후칠시동사래청각(來青閣)에서만주동포실정소개를 위한영화와 강연회를 개최한다는데 입장은무료라고한다

仁川府民大會

朝鮮米統制反對

조선쌀을차별하는통제안에는 전조선적으로절대반대를하자

廿名辯士登壇主張

【仁川】 동경에열닌미곡위원회(米穀委員會)에서 심의를 거듭하여오는 조선미(朝鮮米)통제안(統制案)은 쌀로써생명을삼는 인천부로서는 미곡상은물론 취인소(取引所)와 정미업자가제일먼저 유지곤난에 싸지게될뿐아니라 딸아서 일반상공계에까지 비상한타격을주어 인천부정(府政)에 막대한 악영향이미치겟다는 견지에서 임의조직된조선미 차별대우반대 인천긔성회(朝鮮米差別待遇反對仁川期成會)의주최와 인천부회의원(府會議員)유지와인천상공회의소(仁川商工會議所)인천곡물협회(仁川穀物協會)조선취인소(朝鮮取引所)와취인원조합(取引員組合)등사단체의후원으로지난십칠일 오후여섯시반 부터시내빈정(濱町)가무기좌(歌舞伎座)에서

(取引所)洪在顯(客主組合)金容奎(商議)李彦儀(有志)新田義民(取引所)朴英涉(有志)竹多友三郞(取引所)金成運(府議)土居嘉七(米穀商)本村太郞(穀物)杉野榮八(商議)吉岡久(穀物)崔相鐘(穀業所)木村爲一郞(穀物)三井一三(取引員組合) 이상십구변사의반대연설이잇슨뒤에 추정달평(秋庭達平)(商議)씨의의(?) 가등(加藤)씨의의제회로 결의문을 가결하고 산회하엿는데 당일 밝혀온 연사의반대리유를 총괄하야보면 별항과가튼데결의문은아래와갓다

◇決議

朝鮮米의移出을制限하야日本과의自由取引을抑制하려함과如한統制管理를하려함은朝鮮의經濟機關을破壞하야統治上容易치안이한事態를惹起할處가잇다特히米로써生命을삼는當仁川府의公私經濟를根底로부터破壞될府勢上重大한結果를招來할것이明確하다依하야目下審議中의朝鮮米統制管理各案에絕對反對함

仁川府民大會

甘呑苦吐不可

일부농촌대의사의견에 조선쌀을희생케한다고 政黨政治를攻擊

별항에보도한바 조선미 차별대우반대 인천부민대회의반대연설은 총괄적으로 그리유를종합하여보면 조선미의통제안(統制案)이란정우회(政友會)를 중심으로한일본농촌대의사(代議士)들의제안으로조선농민을희생시키고 일본농촌 만구제 하자는불합리한정책인데 조선미를 차별하야이와가티 한은 공명정대한 정치가 아니라는자못 격분에넘치는반대와 일것산미증식(產米增殖)의계획으로 거대한공비를들이여수리조합(水利組合)을시설하고서 이제와서는 생산케한 이나이입제한이니하야지주와농민에게막대한손해를 쉬치게 할뿐아니라더구나 일본의식량(食糧)문제를해결하라면 반드시조선미를요구하게되는바일본의일년간식량은 칠천이백만석 이나되고일년수확은평균륙천이백만석박게아니됨으로결국일천만석은조선미로써충당하지안흐면안니될형상에잇슴으로매년칠백만석의 이출을하여왓스며 지금으로부터십년전관동진재(震災)당시로말하더라도 조선미를 중정에수송하야 사지에싸진 다수생명을구케한공훈이만흠에도불구하고 차별하는것은위정자(爲政者)로서감탄고토(甘呑苦吐)의 야흔 수작이라는리유와 만일통제관리안이 실행되는때는 조선미의 가격이저락되어 조선농민의 손해가막대할모양이즉 정부로써의 농촌진흥의 본의가어데 잇는가를 반문하지안을수 업다는다수변사의 리유로 이문제는다만인천에한함뿐아니라전조선의여론을일오키어적극적으로반대의긔세를 올리자고 하엿다한다

振威郡强盜는 沈相吉로判明

지난십사일밤경긔도진위군고덕면(振威郡古德面)고덕공립보통학교대총(大塚)교장의집에침입하엿든 강도사건은 그간부근경찰에서 엄중히범인을 수색하든중 십륙일평택(平澤)경찰에서검거하얏다 범인은 수원군일형면농리(水原郡日荊面東里)유무종(劉武鍾)방의고용인심상길(沈相吉)(?)로판명되엿다

京都驛附近서 列車衝突

大慘事를演出

【京都電】 십구일오전팔시경경도정거장동방약일긔로반되는압천(鴨川)철교부근에서화물렬차가 밧귀는중에 안개가심하야 나려오는 일이등급행렬차와 충돌(衝突)되야화물렬차가올나가는 선로우로 넘어젓는데이때다시 경도를떠나 오우(奧羽)로가는 쾌속렬차가 지나가다가화물렬차에 충돌하야 마츰내삼중충돌의대참사를이루엇다

『朝鮮出版界』 發刊準備中

조선에잇서서 언론정치 경제 취미에대한잡지는 임의 수십여종이나 발간되어잇스나 조선의출판계를위한 잡지가 업슴을유감으로생각하고잇든바금반소년세계사(少年世界社)주간리원규(主幹李元珪)씨의주간으로『조선출판계』를발간하리라는데 그창간호를 명년일월초순에 발간키위하야 그준비에 분망중이라 한다

네거리

△화재의철긔가도라오매 각처에서 화재소식이 련속부절 한다 △녀름에는한재 그다음은수재 또그다음은폭풍 △재앙이란재앙은철이닐을때마다 빼놋치안코맛는모양 △경남김해에서는화재로한동리가거의전멸되엿다니 △한재 수재를지나 지주에게시달니고남은터이 그나마마자 살어지는모양인가!

天氣豫報

저긔압은 서조선만과황해북부와의사이에잇서서 동으로 진행하고잇다고 고기압은 일본본방중부와만주북부에잇는데 반도의서해안은 비가오고 기타는흐리며 긔온은 어제아침보다 오도가량놉다 명일은천긔가좃치위진다

曇晴後

昨日氣溫 最高 七度五分 最低 零度八分

公債引受政策과 民衆生活의 歸趣

그 意義와 影響如何

公債의負擔은直接民衆의負擔에歸하는것이다多大數의見解에잇서서는 直接民衆의負擔에도라가지안하는것으로알고잇는듯하다 眞一公債의發行으로서 歲計를彌縫하고民衆으로서 그만한財源의搬出에直覺的負擔의命令이업는것으로 來頭外지救急하는것은너무나 沒知를極하는것이다다시말하면 公債發行은原則으로通貨의膨脹을誘導하는것이요 通貨의膨脹은 民衆의實質的所得을削奪하는것이다如斯히削奪된 所得에該當한物資가 民衆經濟로부터떠나서 消費되고마는것이며서民衆의經濟生活은 그만한部分의壓迫과收奪을 밧게되는것이다 故로 租稅만것은國家라는權力機構를 通해서 直接으로 民衆의 購買力을빼아사내는것이요 公債라는것은 經濟機構를通해서 間接的手段에依하야 民衆의購買力을阻喪식히는것이다 故로本質은 前者는直接的이요後者는間接的인데에서만 區分을 지을수잇는것이요民衆生活의購買力收奪에는 同一의機能을가진것이다

目前의公債政策

目前의公債政策을 말한다면朝鮮關係分三千百七十餘萬圓은 第二義的으로하고政府는本月初에滿洲事件費公債 其他를合하야 二億圓의本年度新規公債를日本銀行引受로發行하고도 殘額四億七千餘萬圓도勿論日銀의引受일지며來年度의十二億圓도 全部日銀引受로 豫定에잇다 그러면이日銀引受란것은 大體엇더한意義를가지고잇는가? 日銀이公債를引受한다는것은日銀은公債證書의 引受와同時에政府에 現金을引渡하는것이다이現金이란것은 또무엇인가? 그는말할것도업시日銀兌換券―即現에通用하고잇는 紙幣를指稱하는것이다故로日銀은 公債證書만바다젓다면 紙幣는公債證書額數에따라얼마든지 發行할수잇는것이요 公債證書는얼마든지 紙幣로어느限度外지만發行한다는 限度가업다 다시말하면 二十億의公債證書를日銀에引受식힌다면 日銀은그만한紙幣를 發行하고야말것이다

發行과損益勘定

要前가지는 日銀兌換銀行券條例에 正貨準備外에一億二千萬圓以上의紙幣를 發行할時는年五分以上(限外發行稅)의稅金을納付하는 明文이잇는것임으로 그時로말한다면無限의公債를引受하고 그限度머로紙幣를發行한다면 年五分以上稅金의 損을보게되얏나 그러든것이前番議會에서 그法律는改正되야正貨準備以外十億圓外지는 稅金을納付하는 義務가免除되게되얏다 그以上發行하더래도年三分以上이라는 가장低率의稅額을 納付하게되얏슴으로日銀으로서도 至今은公債를引受한다면 引受하는比例로利益을엇게되는것이다 如斯히日銀으로서는 公債證書라는借金證書를가지고 紙幣를發行하야 政府에引渡만하면그만한 通貨는民間이나市場에나돌게되는것이다

인푸레숀의影響

前記와가튼紙幣의發行은商品의增産 價値의增殖을基礎로안한紙幣로서그것이流通界에風靡하게된다면 그時의流通界는如何한形態로進展될가?

그는直接通貨의膨脹과物價의低落物價騰貴를가져오는 事이말하면 이것이요사이에떠드는 所謂인푸레숀이다如斯히하야 인푸레숀은 現今世界的傾向인同時特히井上藏相의下에 대푸레숀政策의 失敗로부터 今番의인푸레숀은모든財界經濟界로通하야一大轉換이아니라고할수업다그러면 이인푸레숀治下에서元來머로―다시말하면一定한收入으로 生活하는給料生活者이나 貸銀으로 生活하는民衆은 勿論 그들의生活의轉換은如何한方面에로나아갈가?少數의產業資本家를除한一般民衆은一種의 그만한高率課稅를課하는것과 다름이업다 萬一給料나貸銀으로 그날그날生活하야나아가는 民衆에게그만한課稅를課하는것은 그의微敗는到底不可能인同時그들의生活은餘地업는破綻을보게되는것이다 다시말하면인푸레숀으로 膨脹되는紙幣의濫發에는生活必需品에잇서서그만한物價의暴騰을誘하는것임으로物價의暴騰에몬저봉살고나는것은 그들諸總이므로서이다

米穀統制名案업서 現行法擴大强化?

農林省서統制試案作成 二十日小委員會에提案

【東京電】農林省은 米穀統制調査會 特別委員會小委員會의 要請을밧고 十八日夜에省議에서 統制試案을作成하얏다 右는二十日의小委員會에 提案될것인데 今日外지로는 名案이업서 根本案은到底히至難하야 現行法을 擴大强化할程度에 止할模樣이라한다

일는一면年內에 朝鮮米二次買上

一次五十萬石應募成績不良하야 農林省部會서決定

【東京十九日電】十七日에締切한朝鮮米第一次買上五十萬石의買上成績은十九日午後三時半農林省에서發表할터인데先高豫想에依하야應募成績이不良하고豫定의五十萬石에達치못하얏슴으로農林省米穀部는十八日午後一時부터部會議를開하고今後對策을協議한結果일는면年內에第二次買上을하기로되엿다

米倉入庫增加 肥料入庫激減

米倉十七日現在入庫高는廿萬石을突破하야前年에比하야米穀만은거의갓고各支店中鎭南浦는前年보다顯著히增加되엇다總計에잇서前年보다多少적은것은今年은肥料의入庫가激減된때문이다

私鐵統制問題 賀田商議會頭 內閣要路에陳情

賀田朝鮮商工會議所會頭는米穀統制를反對運動키爲하야東京에잇는中인데右運動의한편朝鮮私設鐵道統制에就하야서도運動을하는中인터로首相과藏相과도會見하야補給金維持及私鐵買收問題에對하야朝鮮의特殊事情을述하고陳情한바잇섯다한다그리고더욱繼續하야此等問題에對하야運動하리라한다

米賣却申込 四萬六千石

豫想數量의九分强 保證金十一萬六千餘圓

朝鮮米政府買上에對하야十六七日買却申込當日에申込한것은저우六十一口四萬六千六百四十石保證金十一萬六千百圓으로買上豫定數量五十萬石의九分六厘에不過하야成績이자못不良하다時期가일른關係도잇고移出高는現在能히百萬袋를突破하고잇는데 이모양으로간다면今年末外지에는百二十萬袋로부터百三十萬袋의移出을볼수잇슬것으로觀測된다

賣却申込價格

政府朝鮮米第一回買上成績은前項과가티十九日午後三時半農林省出張所에서發表하기로되엿는데一般應募者의賣却申込價格은生產者側은石二十三圓五十錢乃至二十四圓商人側은二十四圓乃至四圓二十錢程度인모양이다

臺灣丸糯米 移出자못旺盛

【臺北電】臺灣二期丸糯米는十一月中旬부터出廻하야例年보

正米市場認可

釜山은不日間指令 京城、群山、木浦도有望

既報=京城延取市場은今年末의納會로써廢止되고그러고는殘務處理만으로完全히그影響을감추게된다釜山에서는正米市場을開設코저벌서總督府에그認可申請을提出하야不遠에認可指令이잇슬모양이고仁川에서도認可申請이提出되엿스나그리可望이업서뵈이며其他는木浦、群山、京城만은正米市場으로認可될可能性이多分이잇는듯이當局에서認定하고잇다

京城商工會議所 來年度事業計劃

京城商議에서는十七日午後一時부터役員會를開하고來年度事業計劃에就하야協議한結果補助金을受할事業으로서西鮮巡廻見本市와貿易促進展覽會開催件을決定하고其他는研究키로되엿다

滿洲經濟뉴스

◎滿洲政府阿片專賣【新京電】滿洲政府는去十一月十九日附로서阿片法及施行令을公布하고政府는春初에實施를期하야一齊히開始하기로되엿다이미政府는原料阿片을集力에서多數獲得하고又專賣에關한諸制度를確立하야專賣開始에準備하고잇다財政部令第十三號에依한專賣公署及支署分署의設立을完了하얏는데新設된個所는左와如하다

專賣公署	新京市
奉天專賣支署	奉天城內
吉林同	吉林省城內
濱江同	哈市
龍江同	龍江城內
營口分署	營口縣城內
錦州同	錦縣城內
昌井同	昌城縣城內
安東同	安東縣城內
敦化同	敦化縣城內

右와如히專賣署의設置를完了하얏슴으로政府는阿片都賣人小賣人의指定을近間에할豫定이다

◎滿洲中央銀行紙幣發行高【新京電】中央銀行紙幣發行週平均高는左와如하다大同元年十二月二日부터十二月八日外지

發行高	[illegible]
準備	[illegible]
保證	[illegible]

◎吉黑鹽專賣【新京電】吉黑의鹽의販賣量은今年一月外지의사이에잇서서…月別로示하면左와如하다(單位擔)

一月	八七、〇〇
二月	一〇八、〇〇〇
三月	三九〇、〇〇〇
四月	六九、〇〇〇
五月	四〇、〇〇〇
六月	七九、〇〇〇
七月	五五、〇〇〇
八月	三九、〇〇〇
九月	大三、〇〇〇
十月	九七、〇〇〇
十一月	六七、〇〇〇

그런데五月이顯著히減少한것은松花江一帶가軍事關係에依하야運輸不能하기때문에當地賣價는騰貴하기에至한것이다八月後의激減은高梁繁茂期에在한軍事關係로본다

●中東線運輸貨物取扱開始【新京電】中東線運輸에依한貨物의取扱은사모푸와로(東部線)쑈안스(山市)하르빈및頭運輸營業所를除한各驛은十四日부터開始하기로되엇다

●特產出廻旺盛滿鐵輸送大繁忙【新京電】特産出廻旺盛으로滿鐵輸送은날마다大繁忙을呈하고잇는데十七日의輸送狀況을示하면左와如하다

▲貨物持込

奉天管內	八千噸
新京管內	七千五百噸
滿海線	千百九十噸

▲貨車使用數

奉天管內	千二百五十七車
滿海線	五十三車
新京管內	二百九十車
中東線	三百七十三車
吉長線	四十三車
四洮線	五十五車
齊克線	五十一車

●滿海鐵路收入激增【奉天電】滿海鐵路는治安이安定되여잇기때문에營業狀態가益益良好하게되어十一月中의同鐵路收入은乘客收入大洋四十九萬八千元貨物收入十六萬二千元合計六十萬六元에達하얏다

米國의赤字

十一億四千餘萬弗 ◇財務省에서發表

【華盛頓十七日電】米國財務省은今年度豫算赤字가十一億四千二百四十六萬十五弗이라고發表하얏다右數字는今議會에提出할豫算敎書中에「후－바」大統領이述한赤字推定額보다約六百萬弗의減少를示하얏다

昭和六年度日本 國際貸借大惡化

◇…二億九千萬圓支拂超過 比前年一億萬圓增

【東京十八日發電】大藏省發表에依한昭和六年度의貿易外收支는經常的收支受取超過八千三百六十二萬圓臨時的收支支拂超過二億三千二百六十六萬四千圓差引結局一億四千九百四萬四千圓의支拂超過인데이에는貿易上의入超額一億四千百萬圓을加하면國際貸借上二億九千四萬四千圓의支拂勘定이되어이것을前年의國際貸借一億七千四百九十萬三千圓(貿易外收支支拂超過一千四百九十萬三千圓貿易輸入超過一億六千萬圓)에比하면一億一千五百十四萬一千圓의增加로國際貸借上惡化의狀況을示하얏다

米檢查國營 苛酷의一例

乾燥의嚴重으로 生產者損害莫大

既報=米穀檢查는今年부터國營으로하자檢查가極히苛酷하다하야各地檢查支所管內의米穀商組合에서는저마다總督府當局에檢査의緩和를부르짓고잇고이제檢査가苛酷하야一般生産者에게크게不利하다는點을들으며아래와갓다即從來보나國營으로되면서甚한것은乾燥의强制이다從前가트면三四日間이면되든것을七八日을乾燥에要하게되여玄米로調製를하면從來는二百四十斤이든것은三百六十斤이나要하야三等標準으로斤五錢이면二十斤에一圓의差가생기고其他에費用五十錢假量을加算한다면一石에實로一圓五十錢의損을보게되니이것을昨年의玄米三等價格에該當하면二十二圓이엇다면斤八錢에該當하엿스나今年은國營이된탓으로石二十二圓으로計算한대도斤五錢四厘로되여石一圓八錢의損이다이러케보면年七百萬石의本移出米에對하야朝鮮의農家에서는一千五十萬의損을본다는것이된다그뿐아니라乾燥의强制로因하야本體의食味와品質의損傷으로消費地에서不…조차잇서朝鮮米의聲價에影響하는바莫大하다 그럼으로米穀檢査의國營은結果에잇서米移出의調節을도음…鮮農家의勞働과生産品의日本에過重負擔을强要할뿐이라는것이다이에對하야石森京城主務長은朝鮮米의乾燥가不充分하야서는일이잇스니乾燥를嚴重히식힘은不得已한일이다라고말한다

船會社側態度强硬 米運賃交涉決裂

穀聯은齋藤幹事長에一任

既報多場鮮米運賃交涉은十七日最後的交涉의結果鮮航同盟會는

一、九十圓을八十五圓外지讓步할

二、季末及荷主團以外는廢止할

三、實施期는八年一月一日로함

의基本條件을提示하고右以上은絕對로讓步不可能인旨를聲明하야代表는交涉을中止하고退京키로되엿는데 이에對하야穀聯側은(一)八十二圓五十錢(二)右와同(三)八年一月十五日을主張하야不讓하고結局表面決裂되여버렷는데今回는海運界의好況에刺戟되여船會社側의態度가强硬하고穀聯側은一切를齋藤幹事長에게一任키로決定하얏슴으로船會社側의主張대로落着되리라고보고잇다

最後折衝

鮮航同盟會對穀聯合會의朝鮮米多場運賃最後의折衝은十九日午後 時齋藤幹事長과同盟會代表와會見商議하야決定키로內定하얏다

朝鮮信託會社

不日免許指令

朝鮮信託會社의營業免許申請은朝鮮信託業令施行規則第一條에依하야定款一件書類를具備하야十六日付로서京城府及京畿道를經由하야十九日總督府當局에提出되엿는데當局에서는手續等關係上至急免許의必要가잇서目下審査中이니不日免許指令이잇스리라한다

朝望의硫安

二三月物賣出

【釜山電】朝望硫安은二三月物을賣出하는데閣屋側도四圓以上은依然買氣가無하고賣買가거의되지안코地方側의小口買가조금식잇섯다

主要株取組高

◇朝取(賣方)古野一〇(買方)櫻井七〇賣二〇德泰三〇古野一三〇

◇朝新(買方)櫻井八六〇白井一六四〇賣一一八〇企業一一〇德泰五〇〇山口一七〇京證五〇〇成浩四〇〇松山五〇〇古野六〇〇立山八〇〇白樂二六〇(賣方)櫻井二二七〇白井一三二〇賣二〇〇企業九〇德泰二五七〇山口一一〇京證二三五〇松山一〇一〇古野二九八〇田道四〇立山三六〇白樂一〇

◇大新(賣方)櫻井一六〇白井四三〇賣四〇企業二〇德泰一〇〇山口八〇京證一一〇成浩一一〇松山五〇

市勢와商況(十九日)

株式 昂騰好勢

前場

前場은▲東新이二百十四圓丁에外지一圓九十錢高寄後八圓四十錢에外지올느고七圓丁大引▲大新은百十四圓九十錢에二圓三十錢高寄後五圓五十錢에外지올낫다가四圓九十錢大引▲朝新三十三圓二十錢에一圓十錢高寄後四圓丁에外지올나갓다가三圓七十錢大引▲拓新十三圓三十錢에三十錢高寄後同價一本이잇섯다

後場

後場은東新이二百十四圓丁에同價大新百七圓丁에九十錢低朝新三十四圓丁에三十錢高로各寄付後續騰步調이고立會中이다

押目買氣强烈 朝新도遂上騰

어듸外지든지큰市勢로밋는買方은지금外지得勝한資金의힘을버서위不絕히押目을買하야市勢는天井이잇슴에不拘하고强調가되나

年內果然如何 强弱兩方對峙

貨幣價値變革時代에處하야爲替低、低金利、인풀레숀의三重奏로고큰市勢의形態를감추고잇는만콤買力이생긴買方은押目에買物輻輳하야어市勢가强한터인데一面으로는目前에格別이惡觀할惡材料는업다치드래도또아모리明春에큰市勢가나온나고치드래도年內에는이미相當한活躍을한터이오玉整理가必要한것、東京大阪의地場이下贊成인點等으로보아買方이掉尾一振의爆發을식히고저함이果然奏効할시年內立會日數不過七八日로자못興味視된다

株界六感

◇今前場은또昂騰되어活況이엇다買方이不絕히押目을買하는것이다

◇年內三番天井으로보는者도적지안은모양

◇立會不過一週餘도그안에엇어떠할시

◇大勢樂觀에『돈보다株』라는群衆買의威力을크게發揮하야東新百二十圓以上大新百二十圓以上으로爆發을식히느냐또는玉整理를하느냐가所謂『보여쓰가』란市勢이다

◇如何間波瀾이相當할것으로賣側은靜觀이得策일듯

大納會와初立會

◇……大阪市場

▲株式 長期當限納會二十三日

◇……東京市場

▲株式 長期當限納會、二十三日前場、受附二十六日、長期短期國債共히二十八日前場大納會、初立會는四日定刻

▲期米 當限納會二十日前場、受渡二十一日、大納會二十六日前場、初立會四日午前八時六節만立會

後場、受渡二十六日、長期國債實物共히大納會二十八日前場、初立會는四日午前九時부터前場限

算定代引日步

株名	算定	日步	代引	取組
朝取	[illegible]	[illegible]	[illegible]	[illegible]
朝新	[illegible]	[illegible]	[illegible]	[illegible]
滿鐵新	[illegible]	[illegible]	[illegible]	[illegible]
大新	[illegible]	[illegible]	[illegible]	[illegible]
鍾紡	[illegible]	[illegible]	[illegible]	[illegible]
東新	[illegible]	[illegible]	[illegible]	[illegible]
安取	[illegible]	[illegible]	[illegible]	[illegible]
鮮新	[illegible]	[illegible]	[illegible]	[illegible]
拓新	[illegible]	[illegible]	[illegible]	[illegible]
東新	[illegible]	[illegible]	[illegible]	[illegible]

期米 俄然上放

前場

前場 昨後場阪地二十五圓二十三錢止와共히二十二圓八十三錢에場을止한當市場은今朝에入하야阪地二十五圓四十三錢인二十丁의突高를報하고二十三圓〇九錢인二十六丁高로場을始한後阪地가四十三錢에止場한依然强調를말아八을十三錢으로〇八錢에頑强히場을止하엿나

後場

後場은二十三圓十錢에二丁高로始場後三圓五十二錢에暴騰이엇나가三十九錢에反落止場하얏다

强味依然潛在 買氣亦未衰

本年度最低價로부터五百餘丁의續騰을示한後임으로누구나相當한反動落이잇슬것으로豫期하야왓하야서昨今의市勢가步一步로低移하야야賣人氣를助長하여왓스나一體今朝에入하야阪地二十餘丁의突高를報하자當地亦二十三圓의新高로奔騰하엿나實로四圍의情勢를綜合하여보면地方出廻도거의中農以下의賣物은거의出盡되고大農家는絕對賣惜하고잇슴으로正米의瓦落을豫想키難하고國聯總會의情勢로보더라도日本의不利가될이라고限임수업슬줄더러

地方出廻一巡?

中農以下만은

地方正米의出廻가例年보다稀薄한것은數字的으로보아서足히알수잇스나時期가時期인만큼挽近集散市場은저벙活況을呈하야廻着의股賑을보이엇다此는諸般義買와公課金의關係로賣惜하라야止할뿐으로中農以上은依然賣惜中이며小農家의賣出은벌서一巡한觀이잇슴으로自然正米市場은이로부터閑散하게될것갓다實로中農以上의農家는압흐로賣上又는經濟大勢가本格的으로轉換될것을豫期하고더욱더욱賣惜方針을鞏固히함으로期界도年末의賣勢와共히容易히暴落을許하지아니할모양이다

國內의諸物價는도이부터슨漸漸으로漸次高騰함에는海外에잇슴으로比較的低位에잇는米價가더비低落할餘地가업슴것가트녀從하야强味는依然潛在한模樣이다

仁川廻着穀物

◇汽車便

玄米	九、六七六叺
白米	一〇〇〇袋
正租	六、四九三叺
大豆	六五八叺

◇船便

玄米	二、二一二石
正租	五、〇三〇石

仁川物産家主組合

堂島前場情報

【大阪電】中央側地場目前側地場來客側東京側의買에對하야地場强氣側朝鮮側岡山側中各等買하얏다

京城延

前場

前場은二十二圓七十五錢에十九丁高로始場後七十八錢을高價로하고六十五錢이잇섯스며다시七十錢臺로올나가七十三錢에頑强止場

後場

後場은二十二圓七十四錢에一丁高로始場後三十三圓臺로올낫고別欄가티止場하다

各地正米

◇京城急騰=一般氣迷狀態로賣買가乏한데期米高로產地一段高豫想이오氣配二、三十錢急騰을告하야九仁三等二十二圓三十錢四等二十二圓丁

◇仁川奔騰=期米上放으로東京大阪의買注文이潛在하야同盟側의實注으로人氣는十錢이暴然引騰되어九仁三等二十二圓二十錢四等二十二圓이엇다

◇釜山保合=期米의活況과日本方面의實付와地場의買進으로三等二十二圓三十錢四等二十二圓內外로서八千二百七十二叺의賣買가잇섯는데氣配는保合이엇다

◇大邱反撥=出廻白米六千八十一叺과日本期正米의奔騰으로硬化하야十錢의反撥을하얏는데商議은暴落氣味로大勢는不崩하고時勢는前價로서大邱四等二十一圓六十錢四等二十二圓三十錢

◇鎭南浦强合=期米急高에新規買物若干散見되어場面이조금活氣를帶하야氣配强合인三等二十二圓七十錢四等二十二圓四十錢으로十錢高唱이엇다

◇木浦伸悩=出廻十三輛、日本側의躊躇와買付한賣物이豊富함으로消算商도意外冷靜하야氣配는同價로不伸하야三二十二圓二十錢四等二十二圓九十錢

◇群山强調=日本側期正米의續騰과實需側의買物에繼續하야强調를示하고氣配는十五錢引締하야三等二十二圓二十錢四等一圓九十錢을唱하고잇섯다

格付協議에 木取出席決定

【木浦電】來二十一日溫陽溫泉에서開催되는四月中限建부터의格付協議會에對하야木浦米穀取引所에서는石井書記가出席하기로되엿다

鎭南浦古米 在庫量僅少

【鎭南浦電】當地에在한古米의在庫는極히적어서米倉에는겨우五百石이잇슬뿐이고小麥等도거의品薄한模樣이다

硫安配給組合

一部에解消說

硫安配給組合에서는十五日理事會에서當分間賣價와賣出數量을協定치안키를決議하얏슴으로一部에서는配組의解消說을傳하고잇는데右決議는昭和對全購聯의特殊惡弊를除去키爲한것으로組合의結束에는何等關係가업슬것으로본다

朝取短期

十九日

	寄付	大引	高値	低値
朝取	[illegible]	[illegible]	[illegible]	[illegible]
鮮新	[illegible]	[illegible]	[illegible]	[illegible]
東新	[illegible]	[illegible]	[illegible]	[illegible]
大新	[illegible]	[illegible]	[illegible]	[illegible]
京新	[illegible]	[illegible]	[illegible]	[illegible]

朝取短期賣買高

合計	八五五〇
累計	一六〇九五〇

大阪短期

	寄付	大引	高値	低値
大新	[illegible]	[illegible]	[illegible]	[illegible]
鍾新	[illegible]	[illegible]	[illegible]	[illegible]
日產	[illegible]	[illegible]	[illegible]	[illegible]
東新	[illegible]	[illegible]	[illegible]	[illegible]

大阪長期

	前寄	前引	後寄	後引
十新	[illegible]	[illegible]	[illegible]	[illegible]
日產	[illegible]	[illegible]	[illegible]	[illegible]
丁新	[illegible]	[illegible]	[illegible]	[illegible]
紡新	[illegible]	[illegible]	[illegible]	[illegible]

東京短期

	寄付	大引	高値	低値
東新	[illegible]	[illegible]	[illegible]	[illegible]
鐘紡	[illegible]	[illegible]	[illegible]	[illegible]

東京現株前場

東株	[illegible]	同新 [illegible]
鮮銀	[illegible]	同新 [illegible]
鐘紡	[illegible]	同新 [illegible]
滿鐵	[illegible]	同新 [illegible]
東拓	[illegible]	同新 [illegible]
富士紡	[illegible]	日新 [illegible]
日石	[illegible]	鈴取 [illegible]

期米

十九日

朝取期米

	當限	中限	先限
前場	[illegible]	[illegible]	[illegible]
後場	[illegible]	[illegible]	[illegible]

群山期米

	二米	三中
前場	[illegible]	[illegible]
後場	[illegible]	[illegible]

木浦期米 / 鎭南浦期米 / 大邱期米 / 釜山期米

	前場	後場
木浦	[illegible]	[illegible]
鎭南浦	[illegible]	[illegible]
大邱	[illegible]	[illegible]
釜山	[illegible]	[illegible]

大阪期米 / 東京期米 / 各地期米

	當限	中限	先限
大阪	[illegible]	[illegible]	[illegible]
東京	[illegible]	[illegible]	[illegible]

延取

朝取各限後合 / 京城正米

當限	[illegible]
中限	[illegible]
先限	[illegible]
京城正米	[illegible]

仁川正米 / 大阪市中在米 / 大阪綿糸 / 大阪棉花 / 橫濱生糸

[illegible]

大阪砂糖 / 海外砂糖 / 朝鮮銀行券 / 日本銀行券 / 日本金利 / 海外經濟

[illegible]

對外爲替 / 京城手形交換 / 京城綿糸布市勢 / 滿洲各地商況

[illegible]